

Nr. înreg. Europa Capital SA  
876 / 17.06.2021

378845

**PROIECT DE DIVIZARE PARȚIALĂ  
(DESPRINDERE ÎN INTERESUL ACȚIONARILOR)  
nr. 1 din data de 17.06.2021**

A SOCIETĂȚII

EUROPA CAPITAL S.A.

Vizată spre  
publicare  
CA.

(publicat pe pagina web a Societății Divizate în temeiul articolului 242 alin. (2<sup>1</sup>) din Legea  
31/1990)

**1 FORMA JURIDICĂ, DENUMIREA, SEDIUL SOCIAL ȘI ALTE ELEMENTE DE IDENTIFICARE ALE SOCIETĂȚILOR IMPLICATE ÎN DIVIZAREA PARȚIALĂ (ART. 241 LIT. (A) DIN LEGEA 31/1990)... 3**

1.1 SOCIETATEA DIVIZATĂ, CARE TRANSMITE RAMURA DE ACTIVITATE DESPRINSĂ: ..... 3

1.2 SOCIETATEA BENEFICIARĂ..... 4

**2. FUNDAMENTAREA ȘI CONDIȚIILE DIVIZĂRII PARȚIALE (ART. 241 LIT. (B) DIN LEGEA 31/1990) 5**

2.1. TEMEIUL LEGAL AL DIVIZĂRII PARȚIALE..... 5

2.2. FUNDAMENTAREA ECONOMICĂ A DIVIZĂRII PARȚIALE..... 5

2.3. CONDIȚIILE DIVIZĂRII PARȚIALE..... 9

**3. DATA SITUAȚILOR FINANCIARE DE DIVIZARE PARȚIALĂ (ART. 241 LIT. (I) DIN LEGEA 31/1990)..... 10**

**4. MODALITATEA DE DIVIZARE PARȚIALĂ, APORTUL NET DE DIVIZARE..... 10**

4.2. DESCRIEREA ȘI REPARTIZAREA EXACTĂ A ACTIVELOR ȘI PASIVELOR CARE URMEAZĂ A FI TRANSFERATE SOCIETĂȚII BENEFICIARE (ART. 241 LIT. (K) DIN LEGEA 31/1990)..... 10

**5. CUANTUMUL PRIMEI DE DIVIZARE (ART. 241 LIT. (F) DIN LEGEA 31/1990)..... 13**

**6. CONDIȚIILE ALOCĂRII DE PĂRȚI SOCIALE LA SOCIETATEA BENEFICIARĂ ȘI RATA DE SCHIMB A PĂRȚILOR SOCIALE (ART. 241 LIT. (C) ȘI (E) DIN LEGEA 31/1990) ..... 13**

6.1. OPERAȚIUNE PRELIMINARĂ EFECTUATĂ. REDUCEREA VALORII NOMINALE A ACȚIUNILOR SOCIETĂȚII DIVIZATE (SPLITARE) ..... 13

6.2. CONDIȚIILE EMITERII ȘI ALOCĂRII DE PĂRȚI SOCIALE LA SOCIETATEA BENEFICIARĂ..... 14

6.3. DETERMINAREA NUMĂRULUI DE ACȚIUNI ȘI A CAPITALULUI SOCIAL ANULATE DE CĂTRE SOCIETATEA DIVIZATĂ 14

6.4. DETERMINAREA CAPITALULUI SOCIAL AL SOCIETĂȚII BENEFICIARE..... 14

6.5. CONDIȚIILE ALOCĂRII (ART. 241 LIT. (C) DIN LEGEA 31/1990), CĂTRE ACȚIONARIII SOCIETĂȚII DIVIZATE DE PĂRȚI SOCIALE LA SOCIETATEA BENEFICIARĂ ȘI CRITERIILE PE BAZA CĂRORA SE FACE REPARTIZAREA (ART. 241 LIT. (K) DIN LEGEA 31/1990) ..... 15

6.6. RATA DE SCHIMB A ACȚIUNILOR CU PĂRȚI SOCIALE ȘI CUANTUMUL EVENTUALELOR PLĂȚI ÎN NUMERAR (ART. 241 LIT. (E) DIN LEGEA 31/1990)..... 16

**7. DATA DE LA CARE PĂRȚILE SOCIALE EMISE DE SOCIETATEA BENEFICIARĂ PENTRU ACȚIONARIII SOCIETĂȚII DIVIZATE DAU DEȚINĂTORILOR DREPTUL DE A PĂRTICIPA LA BENEFICII, INCLUSIV DIVIDENDE, ȘI ORICE CONDIȚII SPECIALE CARE AFECTEAZĂ ACEST DREPT (CF. ART. 241 LITERA (D) DIN LEGEA 31/1990)..... 16**

**8. DATA DE LA CARE TRANZACȚIILE SOCIETĂȚII DIVIZATE, AFERENTE RAMURII TRANSFERATE PRIN DESPRINDERE, SUNT CONSIDERATE DIN PUNCT DE VEDERE CONTABIL ȘI FISCAL CA APARTINÂND SOCIETĂȚII BENEFICIARE (CF. ART. 241 LITERA (J) DIN LEGEA 31/1990): 17**

**9. ASPECTELE FINANCIAR-CONTABILE ALE DIVIZĂRII PARȚIALE..... 17**

**10. DREPTURILE CARE SE ACORDĂ DEȚINĂTORILOR DE ACȚIUNI CARE CONFERĂ DREPTURI SPECIALE ȘI CELOR CARE DEȚIN ALTE VALORI MOBILIARE ÎN AFARĂ DE ACȚIUNI ȘI ALTE AVANTAJE SPECIALE (ART. 241 LIT. (G) ȘI (H) DIN LEGEA 31/1990)..... 17**

10.1. DREPTURI CONFERITE DE CĂTRE SOCIETATEA BENEFICIARĂ DEȚINĂTORILOR DE ACȚIUNI CARE CONFERĂ DREPTURI SPECIALE ȘI CELOR CARE DEȚIN ALTE VALORI MOBILIARE ÎN AFARĂ DE ACȚIUNI SAU MĂSURILE PROPUSE ÎN PRIVINȚA ACESTORA (ART. 241 LIT. (G) DIN LEGEA 31/1990)..... 17

10.2. ORICE AVANTAJ SPECIAL ACORDAT EXPERȚILOR LA CARE SE FACE REFERIRE LA ART. 243<sup>3</sup> ȘI MEMBRILOR ORGANELOR ADMINISTRATIVE SAU DE CONTROL ALE SOCIETĂȚILOR IMPLICATE ÎN DIVIZAREA PARȚIALĂ (ART. 241 LIT. (H) DIN LEGEA 31/1990)..... 17

**11. ALTE ASPECTE CARE REPREZINTĂ INTERES PENTRU DIVIZAREA PARȚIALĂ..... 17**

**ANEXE..... 18**

**ANEXA 1. MEMORIUL DE CALCUL ..... 19**

**ANEXA 2. ORGANIGRAMA SOCIETĂȚII DIVIZATE..... 21**

**ANEXA 3. TERENURI ÎN PROPRIETATE, PENTRU ARENDARE (SITUAȚIA IMOBILELOR CARE SE TRANSMIT CĂTRE SOCIETATEA BENEFICIARĂ, DETALIATĂ, CU IDENTIFICARE DE CARTE FUNCIONARĂ ȘI CADASTRALĂ, VALOARE CONTABILĂ, REZERVA DIN REEVALUARE, VALOARE CREANȚE ÎNCA NEFACTURATE, INCASĂRI ÎN AVANS ȘI CONTRACTELE DE ARENDARE AFERENTE 22**

**ANEXA 4. CREANȚE CLIEȚI ȘI AJUSTĂRILE AFERENTE CARE SE TRANSMIT CĂTRE SOCIETATEA BENEFICIARĂ;..... 55**

**ANEXA 5. ALTE ACTIVE ȘI ALTE DATORII (CURENTE), CARE SE TRANSMIT CĂTRE SOCIETATEA BENEFICIARĂ..... 57**

**ANEXA 6. ALTE CONTRACTE CARE SE TRANSMIT CĂTRE SOCIETATEA BENEFICIARĂ ..... 58**

## Preambul

În baza prevederilor Legii nr. 31/1990, republicată, cu modificările și completările ulterioare (în continuare „*Legea 31/1990*”) și având în vedere

- (i) că administratorii societății **EUROPA CAPITAL S.A.** (denumită în continuare „*Societatea Divizată*”) au fost împuterniciți conform Hotărârii Adunării Generale Extraordinare a Acționarilor societății **EUROPA CAPITAL S.A.** nr. 1 din 16.06.2021 de aprobare în principiu a operațiunii de divizare, prin care s-a hotărât:
- a. aprobarea în principiu a divizării parțiale a societății **EUROPA CAPITAL S.A.**, în calitate de societate divizată, prin desprinderea în interesul acționarilor a părții din patrimoniul acesteia aferentă ramurii de activitate „*Arendare*”, separarea activelor și pasivelor aferente acestei ramuri de activitate de celelalte active și pasive ale Societății Divizate și transferarea acestora, în integralitatea lor, în patrimoniul societății beneficiare **SPV EUROPA LAND S.R.L.**, o societate în curs de constituire, pe baza Rezervării de denumire nr. 277917 / 08.06.2021 eliberată de Oficiul Registrului Comerțului de lângă Tribunalul București, societate care va fi înființată ca efect al divizării parțiale (denumită în continuare „*Divizarea parțială*”);
  - b. mandatarea administratorilor Societății Divizate pentru ca să întocmească, să semneze și să publice un Proiect de divizare parțială;
  - c. că Divizarea parțială se va realiza fără întocmirea Raportului administratorilor și a informării acționarilor prevăzute la art. 243 indice 2 alin. (1), (4) și alin. (5) din *Legea 31/1990*;
  - d. că Divizarea parțială se va efectua în baza Situațiilor financiare întocmite și aprobate pentru data de 31.12.2020;
  - e. că metoda folosită în operațiunea de divizare să fie activul net contabil, conform OMFP 897/2015 și
  - f. că Societatea va solicita numirea unui expert independent care să examineze Proiectul de divizare și să întocmească un raport scris către acționari, în condițiile art. 243 indice 3 din *Legea 31/1990*;
- (ii) Hotărârea Adunării Generale Ordinare a Acționarilor societății **EUROPA CAPITAL S.A.** nr. 1 din 19.05.2021 prin care s-au aprobat Situațiile financiare anuale pentru anul 2020,

se întocmește prezentul **Proiect de divizare parțială** (denumit în continuare „*Proiectul*”) care urmează a fi depus la Oficiul Registrului Comerțului de pe lângă Tribunalul unde este înregistrată Societatea Divizată, iar publicitatea se va realiza prin intermediul propriei pagini web, societatea optând pentru efectuarea publicității în condițiile art. 242 alin. (2) și urm. din *Legea 31/1990*, iar Oficiul Registrului Comerțului unde este înmatriculată societatea va publica, pe propria sa pagină web, Proiectul de divizare.

## I FORMA JURIDICĂ, DENUMIREA, SEDIUL SOCIAL ȘI ALTE ELEMENTE DE IDENTIFICARE ALE SOCIETĂȚILOR IMPLICATE ÎN DIVIZAREA PARȚIALĂ (ART. 241 LIT. (A) DIN LEGEA 31/1990)

### 1.1 SOCIETATEA DIVIZATĂ, CARE TRANSMITE RAMURA DE ACTIVITATE DESPRINSĂ:

1.1.1	Denumire:	<b>EUROPA CAPITAL S.A.</b> (în continuare „ <i>Societatea Divizată</i> ”);
1.1.2	Sediu social:	Muf. București, B-dul Pierre de Coubertin nr. 3-5, Office Building, etaj 5, biroul 5J, Sector 2;
1.1.3	Formă juridică:	Societate pe acțiuni;
1.1.4	Număr de înregistrare în Registrul Comerțului:	J40/2805/2006;
1.1.5	Identificator unic la nivel european:	EUID ROONRC.J40/2805/2006;
1.1.6	Cod unic de înregistrare:	18403693;

1.1.7 Atribut fiscal:	RO;		
1.1.8 Capital social:	11.100.000 lei, împărțit în 111.000 acțiuni;		
1.1.9 Valoarea nominală a unei acțiuni:	100 lei;		
1.1.10 Detinerile acționarilor:	<b>Acționar</b>	<b>Nr. acțiuni</b>	<b>Procent</b>
	Trittico Holdings Limited	110.999	99,9991%
	ATS Russia Property Development Limited	1	0,0009%
	<b>Total</b>	<b>111.000</b>	<b>100,0000%</b>
1.1.11 Activitate principală:	COD CAEN 6810 – Cumpărarea și vânzarea de bunuri imobiliare proprii;		
1.1.12 Website:	<a href="http://www.europacapital.ro">www.europacapital.ro</a>		

Ca urmare a Divizării parțiale descrise în termenii și condițiile de mai jos, partea din patrimoniul Societății Divizate, aferentă ramurii de activitate „Arendare” se transferă ca un întreg către:

## 1.2 SOCIETATEA BENEFICIARĂ

Divizarea va avea loc prin desprinderea unei părți din patrimoniul Societății Divizate și transferul ca întreg către o societate cu răspundere limitată ce va fi astfel constituită (denumită în continuare „Societatea Beneficiară”), în conformitate cu prevederile Legii 31/1990.

1.2.1 Denumire:	SPV EUROPA LAND S.R.L. (în continuare „Societatea Beneficiară”) conform Dovezii privind disponibilitatea și rezervarea firmei nr. 277917 / 08.06.2021 emisa de către Oficiul Registrului Comerțului de pe lângă Tribunalul București;		
1.2.2 Sediul social:	Mun. București, B-dul Pierre de Coubertin nr. 3-5, Clădirea Office Building, subsol, Spațiul S14.7, Sector 2;		
1.2.3 Forma juridică:	Societate cu răspundere limitată;		
1.2.4 Durata de funcționare:	Nedeterminată;		
1.2.5 Capitalul social*:	2.922.968 lei, împărțit în 2.922.968 părți sociale;		
1.2.6 Valoarea nominală a unei părți sociale:	1 leu;		
1.2.7 Detinerile asociaților:	Conform alocărilor în urma procesului de divizare:		
	<b>Asociat</b>	<b>Nr. părți sociale</b>	<b>Procent</b>
	Trittico Holdings Limited	2.922.942	99,9991%
	ATS Russia Property Development Limited	26	0,0009%
	<b>Total</b>	<b>2.922.968</b>	<b>100,0000%</b>
1.2.8 Activitate principală:	Cod CAEN 6820 – Inchirierea și subinchirierea bunurilor imobiliare proprii sau închiriate;		

\*Ca efect al calculului pentru determinarea capitalului social prevăzut la articolul 4.2.5. din Proiectul de divizare, Societatea Beneficiara va fi înființată cu un capital social de 2.922.968 lei împărțit în 2.922.968 parti sociale.

- (1) Societatea Divizată își va continua existența în urma Divizării parțiale și își va păstra domeniul și obiectul principal de activitate.
- (2) Denumirea Societății Beneficiare, adresa sediului său social precum și valoarea nominală a unei părți sociale emise de către aceasta vor putea fi modificate în ședința Adunării Generale a Extraordinare a Acționarilor Societății Divizate în care divizarea va fi dezbătută și supusă aprobării, odată cu aprobarea Actului constitutiv al Societății Beneficiare.

## 2. FUNDAMENTAREA ȘI CONDIȚIILE DIVIZĂRII PARȚIALE (ART. 241 LIT. (B) DIN LEGEA 31/1990)

### 2.1. TEMEIUL LEGAL AL DIVIZĂRII PARȚIALE

- 2.1.1. Prezentul Proiect de desprindere în interesul acționarilor a fost întocmit în temeiul dispozițiilor art. 250<sup>1</sup>, coroborate cu prevederile art. 238 și următoarele referitoare la divizare din Legea 31/1990, cu prevederile Ordinului nr. 897/2015 pentru aprobarea Normelor metodologice privind reflectarea în contabilitate a principalelor operațiuni de fuziune, divizare, dizolvare și lichidare a societăților, precum și de retragere sau excludere a unor asociați din cadrul societăților (în continuare „OMFP 897/2015”) și ale Legii nr. 227/2015 privind Codul fiscal, cu modificările și completările ulterioare (în continuare „Codul Fiscal”).
- 2.1.2. Având în vedere prevederile art. 250<sup>1</sup> litera a) din Legea 31/1990 operațiunea de față reprezintă o **desprindere în interesul acționarilor**. Potrivit acestui articol:
- „Prevederile prezentului capitol referitoare la divizare, cu excepția art. 250 alin. (1) lit. c), se aplică și atunci când o parte din patrimoniul unei societăți se desprinde și este transferată ca întreg uneia sau mai multor societăți existente ori unor societăți care sunt astfel constituite, în schimbul alocării de acțiuni sau părți sociale ale societăților beneficiare către:*
- a) *acționarii sau asociații societății care transferă activele (desprindere în interesul acționarilor ori asociaților); [...]*”
- 2.1.3. Prin urmare, prevederile art. 238 și următoarele referitoare la divizare din Legea 31/1990 vor fi aplicate în mod corespunzător.
- 2.1.4. De asemenea, pentru evitarea oricărui dubiu, în cuprinsul prezentului Proiect, operațiunea care face obiectul Proiectului va fi denumită “*desprindere*”, “*divizare*”, “*divizare parțială*” sau “*desprindere în interesul acționarilor*”, după caz.
- 2.1.5. Cei doi acționari ai Societății Divizate sunt și vor rămâne în continuare acționari ai acestei societăți în limita rotunjirilor aritmetice la aplicarea mecanismelor descrise în prezentul Proiect. Ca urmare a operațiunii de Divizare parțială, amândoi acționarii Societății Divizate vor primi un număr de părți sociale în Societatea Beneficiară, în conformitate cu regulile de repartizare stabilite în prezentul Proiect.
- 2.1.6. Din punct de vedere fiscal, operațiunea reprezintă o divizare parțială și distribuirea de părți sociale în Societatea Beneficiară, inclusiv valoarea fiscală a acestora, se va face proporțional către acționarii Societății Divizate și vor fi respectate prevederile art. 32 alineatul (1), litera c) și alineatul (6) litera b) din Codul Fiscal. De asemenea, în conformitate cu art. 32 alineatul (3), transferul activelor și pasivelor este tratat ca transfer neimpozabil, pentru diferența dintre prețul de piață al activelor/pasivelor transferate și valoarea lor fiscală.
- 2.1.7. În speță sunt aplicabile prevederile Normelor metodologice privind reflectarea în contabilitate a principalelor operațiuni de fuziune, divizare, dizolvare și lichidare a societăților, precum și de retragere sau excludere a unor asociați din cadrul societăților aprobate prin OMFP nr. 897/2015 (în cuprinsul prezentului „Normele Metodologice” sau „OMFP 897/2015”).

### 2.2. FUNDAMENTAREA ECONOMICĂ A DIVIZĂRII PARȚIALE

- 2.2.1. Societatea Divizată este detinută integral de două entități aparținând aceluiași grup de investitori și având aceiași beneficiari finali, ceea ce asigură un acord total al acționarilor în privința operațiunii de Divizare parțială.
- 2.2.2. Scopul economic al Divizării parțiale îl constituie restructurarea cu costuri minime a activității Societății Divizate în vederea unei mai bune administrări a portofoliilor de active de naturi diferite și a creșterii eficienței acestora, a unei alocări mai eficiente a resurselor necesare, precum și administrarea mai bună

a riscurilor specifice fiecărei ramuri a afacerii. Desprinderea ramurii de Arendare va permite o concentrare totală a atenției managementului asupra realizării obiectivelor privind gradul de arendare, care în prezent este sub nivelul potențial.

2.2.3. **Societatea Divizată** are două ramuri de activitate:

2.2.3.1. Ramura principală, denumită **“Vanzari și Investiții”**, care se ocupă cu cumpărarea și vânzarea terenurilor - atât a terenurilor agricole cât și a terenurilor intravilane de construcții (industriale sau rezidențiale)- și, în subsidiar, cu administrarea contractelor de vânzare cu plată în rate a respectivelor terenuri, în cazurile în care vânzarea terenurilor se realizează cu plată în rate, și cu finalizarea cumpărării de terenuri până la intabulare, sub codul CAEN 6810 – *Cumpărarea și vânzarea de bunuri imobiliare proprii*, (activitate secundară a societății) denumită prescurtat în continuare „V&I”. Această ramură se ocupă de asemenea și cu administrarea participațiilor deținute la alte societăți.

2.2.3.2. Ramura care se ocupă cu arendarea terenurilor agricole proprii, sub codul CAEN 6820 – *Inchirierea și subînchirierea bunurilor imobiliare proprii sau închiriate* – numită în continuare ramura **“Arendare”**.

2.2.4. Criteriile principale pentru separarea ramurii de activitate **Arendare** sunt existența la Data de referință a unor terenuri agricole în proprietatea Societății Divizate, în suprafața semnificativă, cca. 967 ha, aflate în zonele agricole principale ale României, în bună parte arendate, valoarea arendei fiind bună comparativ cu media pieței și asigurând un randament bun al investiției, în timp ce valoarea de vânzare a terenurilor este relativ constantă, schimbările legislative din ultimii ani și alternanța anilor agricoli buni și a celor slabi făcând ca perspectiva de creștere a pretului pe termen mediu să fie puțin probabilă. Astfel exploatarea prin arenda este cea mai bună utilizare posibilă a respectivelor terenuri. Această activitate are cerințe și randamente investiționale diferite de ale celeilalte ramuri, chiar dacă este vorba tot de administrarea unor bunuri imobiliare.

2.2.5. În cadrul ramurii de activitate **Vanzari și Investiții** există, la Data de referință pentru Divizarea parțială, terenuri de construcții aflate în proprietatea Societății Divizate, contracte de vânzare-cumpărare a terenurilor semnate sau în curs de semnare, convenții și promisiuni de vânzare și documente de negociere a vânzării în fază avansată, care se vor finaliza cu semnări de promisiuni, convenții sau contracte în termen relativ scurt. Există de asemenea terenuri în diferite stadii de achiziție, la care obținerea titlului de proprietate, a cadastrului și a intabularii sunt procese pe termen lung, depinzând atât de cadastrul general cât și de mai multe acțiuni în justiție. Din această ramură fac parte și unele investiții în participații la alte societăți, și există și elemente de pasiv specifice (de exemplu avansuri și arvune încasate) aferente vânzării de terenuri.

2.2.6. Activitățile celor două ramuri sunt foarte diferite, fiind astfel independente:

(i) Ramura **Arendare** deține un portofoliu de terenuri în proprietate de dimensiune semnificativă (cca 967 ha) aflate în mai multe județe. Gradul de răspândire a terenurilor și faptul că arendarea necesită expertiză locală, o bună cunoaștere a potențialului local, a arendasilor potențiali etc., face necesară o administrare specializată și o concentrare deosebită pe această activitate. Chiar și facturarea și colectarea creanțelor au specificul lor, în funcție de anul agricol, și se desfășoară diferit de activitățile de vânzare și administrare a contractelor;

(ii) Ca natură a activelor, ramura **V&I** deține în proprietate terenurile disponibile pentru vânzare (atât terenuri agricole cât și terenuri construibile în câteva ore din țară), din care o parte sunt terenuri grevate de promisiuni și de convenții de vânzare care se vor transforma în contracte de vânzare, terenurile aferente unor contracte de vânzare semnate, cu plată în rate și rezerva proprietății, creanțele rezultate din contractele de vânzare cu plată în rate aflate în derulare, terenuri în diferite stadii ale achiziției, precum și participații în alte societăți, în timp ce ramura **Arendare** deține terenuri în proprietatea Societății Divizate, indisponibilizate ca active pe termen lung și care sunt exploatare prin arendare. Atât vânzarea terenurilor, administrarea contractelor de vânzare cât și obținerea documentelor de proprietate necesită activitate specifică și continuă, prestată de angajați și de societăți subcontractante specializate, întrucât nivelul ridicat de expertiză cerut face ineficientă angajarea exclusivă a unui personal propriu capabil să presteze cu succes aceste activități;

- (iii) Din punct de vedere al desfasurarii în timp a activitatii, care influenteaza perspectiva afacerii – **Arendarea** este o activitate care presupun exploatarea pe o perioada nedeterminata a unor terenuri agricole, obtinand venituri relative mici fata de valoarea terenului dar in mod regulat, pe termen lung, in timp ce vanzarea de terenuri si administrarea contractelor de vanzare cu plata in rate presupune o activitate de exploatare prin vanzare a terenurilor agricole si a celor construibile disponibile pentru vanzare, care este limitata in timp si care duce pe termen mai scurt la obtinerea intregii valori a terenurilor respective, dar si o activitate de tip financiar-investitional privind administrarea sumelor rezultate din vanzare și a investitiilor viitoare.
- (iv) Expertiza necesara si segmentele de piata carora li se adreseaza cele doua ramuri sunt foarte diferite. Pentru **Arendare** clientii sunt aceia care doresc doar rezultatele exploatarii agricole a terenurilor. Pentru ramura **V&I** clientii sunt aceia care investesc pentru a obtine bunuri imobile – terenuri agricole si terenuri construibile – pe care le pot exploata in moduri diferite, o parte din acesti clienti fiind deja sub contract cu Societatea Divizata, dar o buna parte a activitatii este si cea de finalizare a achizitiilor de terenuri, activitate cu risc mare, in care actele de proprietate nu au putut fi clarificate repede si necesita o abordare pe termen lung.
- (v) Din punct de vedere al managementului, al calificarii personalului necesar, al modului de compensare si al perspectivei temporale, diferentele sunt majore. Datorita diferentelor evidente între cele doua ramuri, acestea au management operational diferit, o structura diferita de personal si de contractori, precum si indicatori de performanta diferiti, rezultatele celor doua ramuri nefiind comparabile. Organigramele si personalul celor doua ramuri de activitate sunt prezentate in **Anexa 2**.

2.2.7. Intenția acționarilor este de a desprinde ramura **Arendare** din Societatea Divizată și a o transmite spre administrare eficientă Societății Beneficiare, incluzând o conducere, un personal si contractori experimentati in acest domeniu, avand calificari specifice acestei activitati.

2.2.8. Avantajele cele mai importante ale separarii ramurii **Arendare** provin din faptul ca la nivel local, unde se afla terenurile in proprietatea Societatii Divizate, interfereaza doua procese cu scopuri si desfasurare diferite, ceea ce nu permite optimizarea costurilor si a riscurilor, iar indisponibilizarea terenurilor existente pentru exploatare pe termen lung impune o abordare noua a celor doua activitati. De asemenea, faptul ca la vanzare se obtin valori mari care depind de un numar relativ mic de contracte, duce la diluarea eforturilor in ramura care necesita o activitate constanta pentru a creste gradul de arendare. Astfel:

- (1) **Arendarea** in conditii de randament optim al investitiei in terenurile agricole implica un proces de comasare a terenurilor astfel incat sa fie formate suprafete continue cat mai mari, care pot fi exploatare agricol eficient din punct de vedere al costurilor. Aceasta presupune inclusiv schimburi de terenuri (atat operationale, dar si uneori ca proprietate) cu alti proprietari si cooperarea cu arendasii pentru a ajunge la acorduri între mai multi proprietari de terenuri si arendasi. Aceasta este o activitate complexa, care necesita angajati si prestatori avand o buna cunoastere a realitatilor locale si relatii bune de afaceri in zonele respective, precum si un sistem de masurare a performantelor si de remunerare bine calibrat.
- (2) Acolo unde obtinerea unor loturi exploatabile eficient nu a putut fi realizata si unde randamentul arendarii este limitat, inclusiv ca perspectiva pe termen lung, a fost luata decizia vanzarii terenurilor. Odata vandute, administrarea contractelor cu plata in rate necesita mai ales expertiza juridica si o activitate de colectare a creantelor, complet diferita de activitatea de arendare.
- (3) Prin separarea ramurii **Arendare**, se stabileste care sunt terenurile pentru care nu va mai exista o intenție si un efort de vanzare, pe termen lung, toate eforturile fiind indreptate spre comasari de suprafete si spre cooperarea cu arendasii capabili sa obtina loturi exploatabile eficient. Aceasta va avea efect atat asupra managementului care nu isi va mai diviza eforturile si va avea o perspectiva clara asupra indatoririlor si performantelor asteptate, cat si asupra clientilor, care isi vor clarifica asteptarile si planurile de afaceri.
- (4) Ramura de **Arendare**, avand o stabilitate pe termen mediu și lung, va putea intra in contracte de arendare pe termene mai lungi decât în prezent, mai profitabile si mai usor de adaptat

modificarilor legislative care se afla in proiect in privinta contractelor de arendare. In acest mod va fi limitat riscul reprezentat de modificarile continue ale legislatiei in domeniul terenurilor agricole si al exploatarii lor.

- (5) Randamentul si caracteristicile investitiei in ramura de **Arendare** pot fi mai usor de comparat si de optimizat prin raportare la afacerile similare ale altor investitori din tara si din tarile unde actionarii Societatii Divizate sau afiliati ai lor au investitii similare, facilitand transferul de expertiza si usurand luarea deciziilor la nivel superior.
- (6) Aceasta abordare pe termen lung deschide inclusiv perspectiva intemeierii unor exploataii agricole de catre Societatea Beneficiara, acolo unde suprafetele, calitatea solului si facilitatile tehnice disponibile vor permite elaborarea unor planuri de afaceri cu randament mai mare si riscuri mai mici decat arendarea.
- (7) In acelasi timp, pentru administrarea a unor active in principal financiare – cum sunt contractele de vanzare (in special cele cu plata in rate) ale ramurii **V&I** - managementul și modul de lucru sunt complet diferite. Astfel si relatiile cu clientii pe parcursul procesului de colectare a creantelor, conduse de alt personal decat cel de arendare, vor fi mai putin susceptibile sa influenteze relatiile de afaceri de arendare, în cazurile unde clientii celor doua linii de afaceri pot fi comuni.
- (8) Separarea ramurii de **Arendare** va permite concentrarea activitatii ramurii **V&I** si in directia obtinerii actelor de proprietate pentru terenurile unde inca nu exista Cadastru, iar finalizarea acestuia reprezinta inca o perspectiva pe termen lung.
- (9) Pentru ramura de **V&I**, care va finaliza vânzările de terenuri și va administra contractele de vanzare incheiate cu plata in rate, va rezulta o optimizare a costurilor, transformand administrarea contractelor intr-un activ financiar cu venit fix cunoscut, exploatabil pe o durata limitata, cunoscuta, si cu un nivel de risc controlabil prin politici si proceduri specifice.
- (10) In ramura **V&I** va fi nevoie in continuare de o focalizare asupra tranzactiilor cu terenuri, avand in vedere ca:
  - 1) Nu toate aranjamentele de vanzare existente (negocieri in stadiu avansat, promisiuni, conventii si contracte) se vor finaliza, ci unele vor fi reziliate, urmand a se relua vanzarea terenurilor respective;
  - 2) Fondurile obtinute din vânzarea de terenuri devin disponibile pentru activitatea de investitii, iar contractorii si procedurile ramurii **V&I** vor avea deja pregatirea pentru administrarea noilor investitii;
  - 3) Terenurile pentru care se va reusi intabularea vor fi evaluate pentru vanzare.

2.2.9. Ramura de activitate **Arendare** satisface cerințele art. 32 din Codul Fiscal, alineatul (2) litera g) și a punctului 34. din Normele Metodologice la data realizării operațiunii de desprindere:

- a) activitatea este o structură organizatorică distinctă, reprezentând un centru de profit organizat în cadrul Societății Divizate, condusa în mod direct de un membru al consiliului de administratie cu atributii specifice si avand angajati si contractori specializati. În mod similar, cealalta ramura de activitate a Societății Divizate este condusa în mod direct de un alt administrator cu atributii specifice. Organigrama este prezentata in **Anexa 2**;
- b) ramura care se desprinde are active și pasive distincte, usor de deosebit fata de cele ale ramurii ramase, aceste active fiind terenuri agricole in proprietatea Societatii Divizate indisponibilizate la vanzare, in buna parte deja arendate. Clientii sunt cei care doresc doar rezultatele exploatarii agricole a terenurilor, diferiti ca abordare de clientii ramurii **V&I**, care doresc sa intre in proprietatea terenurilor, agricole sau de constructii.
- c) ramura de activitate **Arendare** are buget propriu, proceduri proprii, baza de date distinctă, mod de bonusare distinct pentru management, iar rezultatele se înregistrează distinct în contabilitate



și sunt raportate distinct acționarilor, inclusiv finanțarea fiind separată (în prezent doar pentru ramura V&I);

- d) ramura care se desprinde reprezintă un ansamblu care funcționează exclusiv prin mijloace proprii de mai mulți ani. Principiul utilizat a fost cel de a asigura exploatarea cu randamentul cel mai bun pentru terenurile de cea mai bună calitate agricolă, din rezultatele arendării acoperindu-se costurile și datoriile, fără intervenția unei structuri centrale sau a altei ramuri de activitate a Societății Divizate. Durata de viață a Societății Beneficiare care va desfășura activitatea ramurii desprinse este nelimitată, viitorul pentru care poate fi creat un plan de afaceri cu probabilitate mare de realizare fiind de peste 5 (cinci) ani, iar fondurile obținute din activitatea de **Arendare** vor fi disponibile în mod regulat pentru acționari. Aceasta ramura de activitate nu necesită finanțări suplimentare.
- e) toate activele și pasivele ramurii **Arendare** se regăsesc în bilanțul și în registrele Societății Divizate. Cu ocazia inventarierii efectuate la **31.12.2020**, data Situațiilor financiare de desprindere, sunt evidențiate distinct în Listele de inventariere și în Registrul inventar activele și pasivele care aparțin ramurii desprinse și care vor fi preluate în bilanțul Societății Beneficiare la data la care operațiunea produce efecte;
- f) activitatea de **Arendare** se desfășoară de mulți ani și va fi continuată de Societatea Beneficiară, neexistând intenția de a lichida activitatea;
- g) ramura de activitate desprinsă nu va cuprinde elemente de activ și pasiv aferente unei alte ramuri de activitate și nici active și pasive izolate, neincluse în nicio ramură de activitate;
- h) în Societatea Divizată rămâne o ramura de activitate potențial profitabilă, astfel încât aceasta își va continua activitatea în mod independent, pe durată nedeterminată.

### 2.3. CONDIȚIILE DIVIZĂRII PARȚIALE

- 2.3.1. Operațiunea care face obiectul prezentului Proiect reprezintă, din punct de vedere legal, o desprindere în interesul acționarilor în conformitate cu prevederile **art. 250<sup>1</sup> litera a)** din Legea 31/1990 și se va realiza prin desprinderea unei ramuri de activitate din patrimoniul Societății Divizate și transmiterea acesteia către o Societate Beneficiară care va fi înființată în urma Divizării parțiale, în conformitate cu prevederile **art. 238 și următoarele** din Legea 31/1990, în schimbul alocării de părți sociale ale Societății Beneficiare către acționarii Societății Divizate.
- 2.3.2. Societatea Divizată își va continua existența în urma desprinderii, păstrându-și obiectul principal de activitate, CAEN 6810 – *Cumpărarea și vânzarea de bunuri imobiliare proprii*.
- 2.3.3. Societatea Beneficiară va prelua spre administrare ramura de activitate **Arendare**, care va cuprinde următoarele active, pasive și celelalte elemente care asigură funcționarea ramurii:
  - activele imobilizate – terenuri agricole în proprietatea Societății Divizate și intabulate - prezentate la pct. 4.2.2.;
  - orice alte active curente aferente acestei ramuri de activitate, inclusiv disponibilități;
  - datoriile față de terți ale Societății Divizate, provenind din activitatea de **Arendare** și a caror sursă de plată o reprezintă activitatea de arendare a terenurilor;
  - o parte din rezervele legale, proporțional cu capitalul social transmis în divizare;
  - o parte din rezultatele Societății Divizate, cumulate până la data Situațiilor financiare de divizare;
  - contractele și litigiile existente, aferente acestei ramuri de activitate;
  - personalul aferent ramurii de activitate;
- 2.3.4. Activele și pasivele preluate de Societatea Beneficiară sunt prezentate detaliat la pct. 4.2.2. din prezentul Proiect de divizare și în anexele aferente.
- 2.3.5. Societatea Beneficiară va avea activitatea principală „*Închirierea și subînchirierea bunurilor imobiliare proprii sau închiriate*” (Cod CAEN 6820), activitatea principală fiind arendarea terenurilor agricole.

- 2.3.6. Conform Hotărârii Adunării Generale Extraordinare a Acționarilor societății Europa Capital S.A. nr. 1 din 16.06.2021, desprinderea se va efectua fara întocmirea Raportului administratorilor și a informării acționarilor, în conformitate cu prevederile art. 243<sup>2</sup> alin. (5) din Legea 31/1990. De asemenea, Societatea Divizată va depune o cerere pentru numirea unui expert independent care să verifice Proiectul de divizare în conformitate cu prevederile art. 243<sup>3</sup> din Legea 31/1990.

### **3. DATA SITUAȚIILOR FINANCIARE DE DIVIZARE PARȚIALĂ (ART. 241 LIT. (I) DIN LEGEA 31/1990)**

- 3.1.1. Data de referință pentru Divizarea parțială este **31.12.2020** („Data de referință”). Societatea Divizată a elaborat Situații financiare anuale pentru această dată. Aceste Situații financiare au fost aprobate prin Hotărârea Adunării Generale Ordinare a Acționarilor societății Europa Capital S.A. nr. 1 din 19.05.2021 și au fost depuse la ANAF.
- 3.1.2. La Data de referință, Societatea Divizată înregistrează pierdere contabilă în valoare de **7.954.350,75 lei**, din care o parte va fi transmisă Societății Beneficiare în conformitate cu prezentul Proiect. Societatea Divizată transmite doar pierdere contabilă, nu transmite pierdere fiscală fiindcă nu există pierdere fiscală.

### **4. MODALITATEA DE DIVIZARE PARȚIALĂ, APORTUL NET DE DIVIZARE**

- 4.1.1. Evaluarea patrimoniului desprins se va realiza folosind **metoda activului net contabil** la data Situațiilor financiare de divizare, conform prevederilor punctului 15 litera a) din OMFP 897/2015.
- 4.1.2. În schimbul transferului cu titlu universal al elementelor patrimoniale aferente ramurii de activitate „Arendare” a Societății Divizate către Societatea Beneficiară, vor fi alocate acționarilor Societății Divizate un număr proporțional de părți sociale în Societatea Beneficiară conform criteriilor și modului de alocare prezentate la punctele 6.2.3, 6.2.4., 6.3.3., 6.4. și 6.5.2 din prezentul Proiect de divizare parțială.
- 4.1.3. Acționarilor Societății Divizate le va fi anulat un număr de acțiuni în Societatea Divizată egal cu numărul de părți sociale emise de Societatea Beneficiară, înainte de operațiunea auxiliară de acoperire a pierderii preluate de la Societatea Divizată.
- 4.1.4. Suma valorilor de înregistrare (contabile) ale părților sociale primite de un asociat la Societatea Beneficiară și ale acțiunilor pe care le va deține la Societatea Divizată după divizare, va fi egală cu valoarea de înregistrare (contabilă) a acțiunilor deținute de respectivul acționar la Societatea Divizată înainte de divizare, în limita rotunjirilor aritmetice.
- 4.1.5. Patrimoniul total al Societății Divizate la **Data de referință 31.12.2020** este următorul:

Total active	67.780.286,64	Lei
Total datorii și alte pasive	25.181.472,91	Lei
Activ net	42.598.813,73	Lei

### **4.2. DESCRIEREA ȘI REPARTIZAREA EXACTĂ A ACTIVELOR ȘI PASIVELOR CARE URMEAZĂ A FI TRANSFERATE SOCIETĂȚII BENEFICIARE (ART. 241 LIT. (K) DIN LEGEA 31/1990)**

- 4.2.1. Valorile totale ale activelor și pasivelor care se desprind din Societatea Divizată și se constituie aport net de divizare la Societatea Beneficiară sunt sumarizate în tabelul de mai jos.

	Societatea Divizată înainte de divizare	Societatea Divizată după desprindere	Transfer la Societatea Beneficiară
Total active	67.780.286,64	47.542.051,52	20.238.235,12
Total pasive	25.181.472,91	25.138.397,60	43.075,31
Activ net	42.598.813,72	22.403.653,92	20.195.159,81
Capital social	11.100.000,00	5.837.734,00	*5.262.266,00

Rezerve din reevaluare	38.752.980,47	21.812.730,01	16.940.250,46
Rezerve legale	700.184,00	368.242,16	331.941,84
Rezultat cumulată	-7.954.350,75	-5.615.052,25	-2.339.298,50
<b>Total capitaluri proprii</b>	<b>42.598.813,73</b>	<b>22.403.653,92</b>	<b>20.195.159,81</b>

\*Contravaloarea soldului de cont contabil aferent capitalul social de emis la Societatea Beneficiara rezultat din calculele de divizare, înainte de reducerea sa pentru acoperirea pierderilor reportate preluate, în final fiind emis un capital social mai mic.

Societății Beneficiare i se vor transfera imobile, terenuri agricole, în valoare totală netă contabilă de **19.932.070,04 lei**, aferente ramurii de activitate **Arendare** a Societății Divizate, împreună cu contractele de arenda aferente, precum și pasivele aferente (plati în avans), în valoare de **29.064,08 lei** (incluse în total pasive în tabelul de mai sus) și rezerve din reevaluare în valoare totală de **16.940.250,46 lei**, precum și creanțele clienților din contractele de arenda, în valoare totală netă de **255.764,40 lei**, împreună cu contractele aferente. Terenurile transferate, cu toate detaliile, sunt prezentate în **Anexa 3**.

4.2.2. Situația detaliată, la data de **31.12.2020**, a activelor desprinse din Societatea Divizată și care se transmit Societății Beneficiare este prezentată în anexele la prezentul Proiect de divizare astfel:

- a) **Terenuri** care se transferă în divizare, cu valori contabile, valorile rezervelor din reevaluare, contractele de arenda aferente, creanțele încă nefacturate și avansurile încasate – în **Anexa 3**;
- b) **Creanțe clienți** – în **Anexa 4**;
- c) **Alte active și Alte datorii**– în **Anexa 5**;
- d) **Disponibilități banesti** la Data de referință în valoare de **50.000,00 lei**;
- e) Alte contracte aferente ramurii desprinse, în afara contractelor de arenda – în **Anexa 6**;
- f) Societatea Beneficiară va prelua toate contractele care produc efecte la Data Efectivă a Desprinderii; acestea vor fi transferate prin efectul legii și vor fi prevăzute în protocolul de predare-primire a patrimoniului.

Societatea Beneficiară va prelua toate datoriile privitoare la terenuri și la contractele de arenda aferente care vor apărea până la Data Efectivă a Desprinderii, inclusiv datorii privind impozitele și taxele etc.

4.2.3. **Elementele de capitaluri proprii**, altele decât capitalul social, transferate Societății Beneficiare în desprindere, la Data de referință de **31.12.2020**, în lei, în valoare totală de **14.932.893,81**:

Cont	Denumire cont	Debit	Credit
105	Rezerve din reevaluare	0,00	16.940.250,462
1061	Rezerve legale	0,00	331.941,843
1171	Rezultatul reportat - pierdere	3.189.893,03	0,00
121	Rezultatul anului 2020 - profit	0,00	897.139,93
129	Repartizarea profitului	46.545,40	0,00
	<b>TOTAL</b>	<b>3.236.438,430</b>	<b>18.169.332,235</b>

4.2.4. În urma procesului de Divizare parțială, capitalul social al Societății Beneficiare nou înființate ar urma să fie de **5.262.266,00 lei**, împărțit în **5.262.266 părți sociale** cu valoarea nominală de 1 leu/parte socială. Pentru a se evita înființarea unei societăți noi decapitalizate, care să aibă în bilanț o pierdere, se va supune aprobării exprese a acționarilor Societății Divizate în Adunarea Generală Extraordinară a Acționarilor care va aproba, ca o **operațiune auxiliara Divizării parțiale, acoperirea parțială a pierderilor reportate preluate pe seama valorii care ar trebui înregistrată în contul contabil 1011 (capital social de emis)**, respectiv se vor acoperi pierderi reportate în valoare totală de **2.339.298,00 lei**, emitând pentru Societatea Beneficiara noua un capital social mai mic. Astfel, Societatea Beneficiara va fi înființată cu un capital social de **2.922.968 lei** împărțit în **2.922.968 parti sociale** cu valoarea nominală de 1 leu/parte socială și rezultatul reportat preluat în bilanțul sau de deschidere va fi o pierdere

de numai -0,50 lei. Aceasta operațiune reprezintă un calcul pentru determinarea capitalului social al Societății Beneficiare care se înființează ca rezultat al Divizării parțiale cu un capital social conform aprobării Adunării Generale Extraordinare a Acționarilor care aproba Divizarea parțială. Detaliile calculului sunt prezentate în Memoriul de calcul, **Anexa 1** la prezentul Proiect.

- 4.2.5. Valorile totale ale activelor și pasivelor ce constituie **aportul net de divizare la Societatea Beneficiară** sunt sumarizate în tabelul de mai jos, în care este prezentat și efectul operațiunii auxiliare de acoperire a pierderilor. Este prezentat și bilanțul Societății Beneficiare după finalizarea procesului. Operațiunea auxiliară nu modifică activul net preluat de Societatea Beneficiară.

	Valorile pentru Societatea Beneficiara inainte de acoperirea pierderilor	Operațiunea auxiliara de acoperire a pierderilor reportate preluate	Valorile finale pentru Societatea Beneficiara
Total active	20.238.235,12	0,00	20.238.235,12
Total pasive	43.075,31	0,00	43.075,31
<b>Activ net</b>	<b>20.195.159,81</b>	<b>0,00</b>	<b>20.195.159,81</b>
<i>Capital social</i>	<i>5.262.266,00</i>	<i>-2.339.298,00</i>	<i>2.922.968,00</i>
Rezerve	17.272.192,31	0,00	17.272.192,31
Rezultat reportat	-2.339.298,50	2.339.298,00	-0,50
<b>Total capitaluri proprii</b>	<b>20.195.159,81</b>	<b>0,00</b>	<b>20.195.159,81</b>

- 4.2.6. Activul și pasivul Societății Divizate sunt prezentate în Situațiile financiare pe anul 2020 (de divizare) care au fost aprobate de acționari și sunt puse la dispoziția acționarilor, conform reglementarilor legale.
- 4.2.7. Elementele transmise în desprindere Societății Beneficiare la Data Efectivă a Desprinderii vor fi prezentate în detaliu, pe conturi și pe valori, în Protocolul de predare-primire a patrimoniului încheiat la data la care tranzacțiile ramurii desprinse devin ale Societății Beneficiare.
- 4.2.8. Valoarea activelor și pasivelor Societății Divizate, transferate către Societatea Beneficiară pot suferi modificări între data Situațiilor financiare de divizare (31.12.2020) și data la care Divizarea parțială devine efectivă, prevăzută la **capitolul 7** din Proiect. Totuși, aceste modificări ale activelor și pasivelor nu vor avea nici un impact asupra modului și criteriilor de repartizare a părților sociale ale Societății Beneficiare în termenii și condițiile prezentului Proiect de desprindere.
- 4.2.9. Diferențele de valoare datorate diferențelor de curs valutar, amortizării acumulate, pierderilor, imposibilității transferului unor imobile, unor contracte sau a altor active și/sau pasive sau oricăror alte diferențe de valoare ale activelor și pasivelor care se produc între data Situațiilor financiare de divizare și Data Efectivă a Desprinderii, vor fi compensate prin modificarea valorii disponibilităților banesti transferate, a altor active curente transferate, prin transferul unor rezultate, a unor datorii, eventual și prin modificarea primei de divizare preluată de Societatea Beneficiară pentru echilibrarea bilanțieră, fără a afecta valoarea activului net transferat.
- 4.2.10. În cazul în care, la Data Efectivă a Desprinderii, unele dintre activele sau pasivele precizate nu vor mai fi în proprietatea Societății Divizate sau nu vor putea fi transmise Societății Beneficiare din orice cauze, Societatea Divizată va transfera numerar sau alte active de valoare contabilă echivalentă, va ajusta valoarea unei creanțe față de Societatea Beneficiară sau va ajusta datoria transferată, astfel încât să se păstreze valoarea contabilă a activului net desprins, conform prezentului Proiect.
- 4.2.11. Orice active și pasive ale Societății Divizate (incluzând, dar fără a se limita la contractele încheiate de Societatea Divizată) care iau naștere/sunt dobândite între data Situațiilor financiare de divizare (31.12.2020) și data la care divizarea devine efectivă, prevăzută la **capitolul 7** din Proiect și având legătură cu partea din patrimoniu și ramura de activitate care se transferă către Societatea Beneficiară conform prezentului Proiect de desprindere, vor fi preluate de Societatea Beneficiară în raport cu partea din patrimoniu și activitățile primite ca efect al desprinderii.
- 4.2.12. De asemenea orice active sau pasive descrise eronat în prezentul Proiect, dar care, conform art. 241<sup>1</sup>, alineatele (1) și (2) din Legea 31/1990, în interpretarea Proiectului se determină ca fac parte în mod clar

dintr-o anumita ramura de activitate, asa cum sunt aceste ramuri descrise la **punctul 2.2.**, vor fi integrate in societatea care va desfasura respectiva ramura de activitate, pastrand valoarea contabila a activului net desprins, conform prezentului Proiect

- 4.2.13. Toate diferentele prevazute la punctele 4.2.8. – 4.2.12. vor fi prevăzute explicit în listele cuprinse în Protocolul de predare-primire. Echilibrarea bilanțieră în urma desprinderii se va realiza conform punctelor anterioare.

## **5. CUANTUMUL PRIMEI DE DIVIZARE (ART. 241 LIT. (F) DIN LEGEA 31/1990)**

- 5.1.1. Conform OMFP 897/2015 punctul 15 litera (b), prima de divizare reprezintă diferența între valoarea aportului rezultat din divizare și valoarea cu care a crescut capitalul social al Societății Beneficiare. În prezenta desprindere, aceasta diferență ar fi în valoare de **14.932.893,81 lei**, însă Societatea Beneficiara se înființează în urma desprinderii și preia elemente de capitaluri de la Societatea Divizată, cont la cont, conform **punctului 4.2.3.**, de întreaga valoare a diferenței între aportul net de divizare și capitalul social, iar diferența ar putea apărea doar din rotunjiri aritmetice ale capitalului social pentru un număr întreg de părți sociale, ceea ce nu este cazul.

- 5.1.2. Calculând în acest mod, valoarea primei de divizare la Data de referință este de **0,00 (zero) lei**.

## **6. CONDIȚIILE ALOCĂRII DE PARTI SOCIALE LA SOCIETATEA BENEFICIARĂ ȘI RATA DE SCHIMB A PĂRȚILOR SOCIALE (ART. 241 LIT. (C) ȘI (E) DIN LEGEA 31/1990)**

### **6.1. OPERAȚIUNE PRELIMINARĂ EFECTUATĂ. REDUCEREA VALORII NOMINALE A ACȚIUNILOR SOCIETĂȚII DIVIZATE (SPLITARE)**

- 6.1.1. Având în vedere numărul mic de acțiuni emise de Societatea Divizată, respectiv **111.000 acțiuni** cu valoarea nominală de 100 lei/acțiune, s-ar ajunge ca în cursul desprinderii, cu toate că operațiunea este planificată să respecte proportionalitatea și să reproducă structura anterioară a acționariatului Societății Divizate, atât la Societatea Beneficiara cât și la Societatea Divizată după desprindere, din cauza rotunjirilor, structura finală de acționariat să fie semnificativ diferită față de cea inițială. Unul din acționari, care deține o singură acțiune la Societatea Divizată nu ar putea primi părți sociale la Societatea Beneficiara, ci ar rămâne acționar doar la Societatea Divizată.
- 6.1.2. Pentru a respecta prevederile art. 238 și 239 din Legea 31/1990, în prima fază a operațiunii de desprindere, ca operațiune prealabilă auxiliara, se va reduce valoarea nominală a acțiunilor Societății Divizate de la 100 lei/acțiune la 1 leu/acțiune, fiecare acționar urmând să primească 100 de acțiuni cu valoarea nominală de 1 leu pentru fiecare acțiune pe care o deține cu valoarea nominală de 100 lei.
- 6.1.3. Această operațiune urmează a fi aprobată în ședința Adunării Generale Extraordinare a Acționarilor Societății Divizate de aprobare a Divizării parțiale, ca etapă premergătoare a desprinderii, pentru a respecta drepturile acționarilor de a primi părți sociale în Societatea Beneficiara și acțiuni în Societatea Divizată, proporțional cu deținerea lor inițială.
- 6.1.4. În decursul acestei operațiuni, capitalul social al Societății Divizate rămâne neschimbat, și prin urmare nu apare nevoia unor rotunjiri.
- 6.1.5. Ca urmare, numărul de acțiuni al Societății divizate exact înainte de desprindere va fi de **11.100.000 acțiuni x 1 leu = 11.100.000 lei**, capitalul social rămânând neschimbat.
- 6.1.6. Astfel, în decursul divizării, rotunjirile se vor face doar până la valoarea de 1 leu și eventualele diferențe din rotunjiri care vor apărea între deținerile procentuale inițiale ale acționarilor la Societatea Divizată și deținerile finale, la Societatea Beneficiara și la Societatea Divizată, vor fi nesemnificative.

Societatea Divizată	Înainte de splitare acțiuni		După splitare acțiuni	
	Nr. acțiuni inițial	Pondere	Nr. acțiuni după splitare	Pondere
ATS Russia Property Development Limited	1	0,0009%	100	0,0009%
Trittico Holdings Limited	110.999	99,9991%	11.099.900	99,9991%
<b>TOTAL</b>	<b>111.000</b>	<b>100,0000%</b>	<b>11.100.000</b>	<b>100,0000%</b>

## 6.2. CONDIȚIILE EMITERII ȘI ALOCĂRII DE PĂRȚI SOCIALE LA SOCIETATEA BENEFICIARĂ

- 6.2.1. Numărul de acțiuni ale Societății Divizate înainte de desprindere este de **111.000 acțiuni** cu valoarea nominală de 100 lei/acțiune, capitalul social fiind de 11.100.000 lei, deținut de un acționar majoritar și un acționar minoritar. Ca operațiune preliminară Divizării parțiale, prin reducerea valorii nominale a acțiunii (**splitare**) de la 100 lei la 1 leu, se majorează numărul de acțiuni la **11.100.000 acțiuni**, capitalul social rămânând neschimbat.
- 6.2.2. Societatea Beneficiara se înființează ca urmare a Divizării parțiale conform prezentului Proiect sub forma unei societăți cu răspundere limitată, părțile sociale emise având valoarea nominală de 1 leu.
- 6.2.3. Astfel, în decursul emiterii și alocării de părți sociale la Societatea Beneficiară, ca urmare a Divizării parțiale a Societății Divizate, rotunjirile se vor face până la valoarea de 1 leu (o parte socială), și eventualele diferențe din rotunjiri care vor apărea între deținerile procentuale inițiale ale acționarilor la Societatea Divizată și părțile sociale primite la Societatea Beneficiară plus acțiunile pe care le vor mai deține la Societatea Divizată, vor fi ne semnificative.
- 6.2.4. Fiecărui acționar al Societății Divizate îi va fi alocat un număr de părți sociale emise de Societatea Beneficiară egal cu rezultatul rotunjirii până la cel mai apropiat întreg al numărului obținut prin înmulțirea numărului de părți sociale ce urmează a fi emis de Societatea Beneficiară cu ponderea procentuală a acțiunilor deținute de acționarul respectiv în numărul total de acțiuni deținute de acționarii Societății Divizate.

## 6.3. DETERMINAREA NUMĂRULUI DE ACȚIUNI ȘI A CAPITALULUI SOCIAL ANULATE DE CĂTRE SOCIETATEA DIVIZATĂ

- 6.3.1. Numărul de acțiuni anulate la Societatea Divizată, ca urmare a desprinderii ramurii de activitate „**Arendare**”, se determină ca raport între activul net contabil desprins și activul net contabil al Societății Divizate, înmulțit cu numărul total de acțiuni, rezultatul fiind rotunjit la cel mai apropiat număr întreg. Aceasta operațiune este precedată de operațiunea preliminară de reducere a valorii nominale a acțiunii Societății Divizate de la 100 lei, la 1 leu.
- 6.3.2. Conform acestor calcule, numărul de acțiuni care se anulează în desprindere este de **5.262.266**, capitalul social care se anulează este de **5.262.266,00 lei**, așa cum este prezentat în memoriul de calcul prezentat în **Anexa 1**.
- 6.3.3. Fiecărui acționar al Societății Divizate îi va fi anulat un număr de acțiuni în Societatea Divizată, egal cu rezultatul rotunjirii până la cel mai apropiat întreg al numărului obținut prin înmulțirea numărului de acțiuni anulate de Societatea Divizată, cu ponderea procentuală a acțiunilor deținute de acționarul respectiv în numărul total de acțiuni deținute de acționarii Societății Divizate.
- 6.3.4. Toate calculele privind numărul de acțiuni la Societatea Divizată și părți sociale la Societatea Beneficiara, capitalul social și ponderea acționarilor, respectiv a asociaților, sunt sumarizate în tabelele de la **punctul 6.5.6**.

## 6.4. DETERMINAREA CAPITALULUI SOCIAL AL SOCIETĂȚII BENEFICIARE

- 6.4.1. Întrucât Divizarea parțială a Societății Divizate are loc prin transferul de active și pasive către o societate beneficiară nou înființată, determinarea cuantumului capitalului social la aceasta din urmă, precum și repartizarea părților sociale emise de către Societatea Beneficiară către acționarii Societății Divizate se face pe baza unor criterii specifice de repartizare, conform OMFP 897/2015 și pe baza hotărârii Adunării Generale a Extraordinare a Acționarilor Societății Divizate prin care se aprobă Divizarea parțială în forma prevăzută în prezentul Proiect.
- 6.4.2. Capitalul social (și numărul de părți sociale respectiv) care ar fi de emis ar fi egal cu capitalul social anulat (și numărul de acțiuni respectiv) de către Societatea Divizată, întrucât acțiunile uneia și partile sociale ale celeilalte au aceeași valoare nominală de 1 leu. Capitalul social nou care ar fi emis de către Societatea Beneficiară ar fi egal cu numărul de părți sociale de emis înmulțit cu valoarea nominală a părții sociale la Societatea Beneficiară.
- 6.4.3. Ca urmare a acestor calcule, Societatea Beneficiară ar fi emis un număr de **5.262.266 parti sociale**, cu valoarea nominală de **1 leu fiecare**, iar capitalul social al acesteia ar fi fost de **5.262.266,00 lei**.

- 6.4.4. Având în vedere faptul că, în urma procesului de Divizare parțială, Societatea Beneficiara nou înființată ar prelua pierderi reportate în valoare totală de **2.339.298,50 lei**, se va supune acționarilor Societății Divizate aprobarea prin Adunarea Generală Extraordinară a Acționarilor, în cadrul procesului de Divizare parțială, a unei operațiuni auxiliare și anume reducerea valorii capitalului social care ar trebui emisă și înregistrată în contul contabil 1011, pentru acoperirea parțială a pierderilor reportate preluate de Societatea Beneficiară, urmând să fie acoperite pierderi în valoare de **2.339.298,00 lei**
- 6.4.5. Astfel, în final, Societatea Beneficiara va fi înființată cu un capital social de **2.922.968,00 lei** împărțit în **2.922.968** părți sociale cu valoarea nominală de **1 leu** fiecare și rezultatul reportat preluat în bilanțul sau de deschidere va fi de numai **-0,50 lei** (pierdere). Aceste calcule sunt sumarizate în tabelul de la punctul 4.2.5.
- 6.4.6. Toate calculele privind numărul de părți sociale, capitalul social și ponderea asociaților Societății Beneficiare sunt sumarizate în tabelele de la punctul 6.5.6. și în Memoriul de calcul din Anexa 1.

### **6.5. CONDIȚIILE ALOCĂRII (ART. 241 LIT. (C) DIN LEGEA 31/1990), CĂTRE ACȚIONARIII SOCIETĂȚII DIVIZATE DE PĂRȚI SOCIALE LA SOCIETATEA BENEFICIARĂ ȘI CRITERIILE PE BAZA CĂRORA SE FACE REPARTIZAREA (ART. 241 LIT. (K) DIN LEGEA 31/1990)**

- 6.5.1. Ca urmare a Divizării parțiale, se va înființa Societatea Beneficiară cu un capital social conform punctului 6.4., de **2.922.968,00 lei**, emițând **2.922.968** părți sociale cu valoarea nominală de **1 leu** fiecare.
- 6.5.2. Aceste părți sociale vor fi alocate acționarilor Societății Divizate, fiecare dintre ei urmând să primească un număr de părți sociale nou emise la Societatea Beneficiară egal cu numărul total de părți sociale nou emise înmulțit cu ponderea procentuală deținută de asociatul respectiv în totalul acțiunilor la Societatea Divizată, rotunjit la cel mai apropiat număr întreg.
- 6.5.3. În acest mod, valoarea contabilă a părților sociale primite de fiecare acționar al Societății Divizate în Societatea Beneficiara este egală cu valoarea contabilă a acțiunilor anulate acestuia în Societatea Divizată, în limita rotunjirilor aritmetice, iar valoarea contabilă totală a acțiunilor deținute de fiecare acționar la Societatea Divizată și de toți acționarii acesteia împreună înainte de Divizarea parțială, este egală cu valoarea contabilă a acțiunilor deținute de fiecare acționar al Societății Divizate și de toți împreună la Societatea Divizată, după desprindere, plus valoarea contabilă a părților sociale la Societatea Beneficiară, după înființarea sa și primirea ramurii de activitate transferată, din nou, în limita rotunjirilor aritmetice. După Divizarea parțială, fiecare acționar al Societății Divizate își va conserva valoarea contabilă a acțiunilor deținute în limita rotunjirilor aritmetice necesare pentru a obține numere întregi de acțiuni și respectiv părți sociale la Societatea Divizată și la Societatea Beneficiara.
- 6.5.4. Calculele privind numărul de acțiuni, respectiv părți sociale, capitalul social și ponderea acționarilor, respectiv asociaților, sunt exemplificate în tabelele de la punctul 6.5.6. de mai jos.
- 6.5.5. Între data elaborării Proiectului de desprindere și Data Efectivă a Desprinderii pot avea loc tranzacții cu acțiuni ale Societății Divizate care ar duce la modificarea calculelor prezentate mai jos.
- 6.5.6. În cazul în care nu vor avea loc evenimente de natura celor prezentate la punctul anterior, structura acționarilor Societății Divizate și a asociaților Societății Beneficiare după desprindere ar fi cea din tabelele de mai jos:

Societatea Divizată	Înainte de divizare, după splitare acțiuni		Societatea Divizată	
Actionari	Nr. acțiuni după splitare	Pondere	Nr. acțiuni după desprindere	Pondere
ATS Russia Property Development Limited	100	0,0009%	53	0,0009%
Trittico Holdings Limited	11.099.900	99,9991%	5.837.681	99,9991%
<b>TOTAL</b>	<b>11.100.000</b>	<b>100,0000%</b>	<b>5.837.734</b>	<b>100,0000%</b>

Societatea Beneficiara								
Asociati	Caracteristici rezultate din calcul			Acoperirea pierderii preluate (aprobare AGA)		Structura finala Societate Beneficiara		
	Capital social de emis	Numar parti sociale de emis	Pondere	Capital social care nu se emite	Nr. parti sociale care nu se emit	Capital social	Nr. parti sociale	Pondere
ATS Russia Property Development Limited	47,00	47	0,0009%	21,00	21	26,00	26	0,0009%
Trittico Holdings Limited	5.262.219,00	5.262.219	99,9991%	2.339.277,00	2.339.277	2.922.942,00	2.922.942	99,9991%
<b>TOTAL</b>	<b>5.262.266,00</b>	<b>5.262.266</b>	<b>100,0000%</b>	<b>2.339.298,00</b>	<b>2.339.298</b>	<b>2.922.968,00</b>	<b>2.922.968</b>	<b>100,0000%</b>

6.5.7. Patrimoniul total al Societății Divizate și al Societății Beneficiare după finalizarea desprinderii sunt prezentate sumarizat în tabelele de la **punctele 4.2.1. și 4.2.5.** și detaliat în memoriul de calcul din Anexa 1.

## **6.6. RATA DE SCHIMB A ACTIUNILOR CU PĂRȚI SOCIALE ȘI CUANTUMUL EVENTUALELOR PLĂȚI ÎN NUMERAR (ART. 241 LIT. (E) DIN LEGEA 31/1990)**

- 6.6.1. Conform OMFP 897/2015, rata de schimb a acțiunilor/părților sociale se calculează ca raport între valoarea contabilă a acțiunii la Societatea Divizată și valoarea contabilă a părții sociale la Societatea Beneficiară.
- 6.6.2. Pe baza ratei de schimb se dau la schimb părți sociale ale Societății Beneficiare către acționarii Societății Divizate.
- 6.6.3. În cazul unei Societăți Beneficiare înființate în procesul de Divizare parțială, raportul de schimb este egal cu raportul valorilor nominale ale titlurilor celor două societăți, divizată și beneficiară, în limita rotunjirilor aritmetice la numere întregi de acțiuni, respectiv părți sociale.
- 6.6.4. Rata de schimb calculată astfel în această Divizare parțială este de **1,0000 parte socială a Societății Beneficiare emise pentru o (1) acțiune anulată de Societatea Divizată**, în limita rotunjirilor aritmetice.
- 6.6.5. Rata de schimb este justă întrucât reflectă în mod corect Situațiile contabile ale societăților participante, așa cum au fost stabilite prin Situațiile financiare de divizare, și păstrează valoarea contabilă a detinerilor acționarilor, în limita rotunjirilor aritmetice.
- 6.6.6. Sulta reprezintă suma de bani rezultată din diferența de valoare dintre acțiunile deținute la Societatea Divizată și părțile sociale primite la Societatea Beneficiară. Menționăm că **nu se acordă sultă**. Nu vor fi efectuate plăți în numerar către acționarii Societății Divizate.

## **7. DATA DE LA CARE PĂRȚILE SOCIALE EMISE DE SOCIETATEA BENEFICIARĂ PENTRU ACȚIONARIII SOCIETĂȚII DIVIZATE DAU DEȚINĂTORILOR DREPTUL DE A PARTICIPA LA BENEFICII, INCLUSIV DIVIDENDE, ȘI ORICE CONDIȚII SPECIALE CARE AFECTEAZĂ ACEST DREPT (CF. ART. 241 LITERA (D) DIN LEGEA 31/1990)**

- 7.1.1. Desprinderea își va produce efectele de la data înmatriculării Societății Beneficiare la Oficiul Registrului Comertului de pe lângă Tribunalul competent, potrivit articolului 249 lit. a) din Legea 31/1990 (în cuprinsul prezentului „Data Efectivă a Desprinderii”).
- 7.1.2. Acționarii Societății Divizate vor intra în posesia părților sociale emise de Societatea Beneficiară la Data Efectivă a Desprinderii, dată la care vor fi de asemenea înscrise în registrul asociaților Societății Beneficiare și la Registrul Comertului
- 7.1.3. Părțile sociale emise de Societatea Beneficiară, alocate acționarilor Societății Divizate, vor da dreptul de a participa la beneficii precum și orice alte drepturi și obligații, cu începere de la Data Efectivă a Desprinderii.
- 7.1.4. Drepturile de proprietate ale Societății Beneficiare asupra activelor și pasivelor preluate de la Societatea Divizată ca efect al Divizării parțiale (transfer cu titlu universal), se vor transmite de drept Societății



Beneficiare de la Data Efectivă a Desprinderii. Pentru evitarea oricărui dubiu, această transmisiune de drept a drepturilor de proprietate și a celorlalte drepturi reale este aplicabilă în privința oricăror și tuturor activelor dobândite de Societatea Beneficiară de la Societatea Divizată.

## **8. DATA DE LA CARE TRANZACȚIILE SOCIETĂȚII DIVIZATE, AFERENTE RAMURII TRANSFERATE PRIN DESPRINDERE, SUNT CONSIDERATE DIN PUNCT DE VEDERE CONTABIL ȘI FISCAL CA APARTINÂND SOCIETĂȚII BENEFICIARE (CF. ART. 241 LITERA (J) DIN LEGEA 31/1990):**

8.1.1. Data de la care tranzacțiile Societății Divizate, corespunzătoare ramurii de activitate transferată prin desprindere, sunt considerate din punct de vedere contabil ca aparținând Societății Beneficiare, (în continuare «Data Contabilă a Desprinderii») este ziua înmatricularii Societății Beneficiare la Oficiul Registrului Comerțului de pe lângă Tribunalul competent, fiind aceeași cu Data Efectivă a Desprinderii.

## **9. ASPECTELE FINANCIAR-CONTABILE ALE DIVIZĂRII PARȚIALE**

9.1.1. Activele și pasivele ramurii transferate de la Societatea Divizată vor fi înregistrate de către Societatea Beneficiară la valorile contabile și fiscale pe care acestea le vor avea la Data Contabilă a Desprinderii.

9.1.2. Având în vedere că, între data Situațiilor financiare de divizare și Data Contabilă a Desprinderii, Societatea Divizată își va desfășura activitatea în condițiile uzuale, valoarea netă contabilă a patrimoniului transferat va fi diferită de valoarea aportului net de divizare calculat la data Situațiilor financiare de divizare. Diferența de valoare va fi compensată conform prevederilor clauzelor 4.2.8. – 4.2.13. din prezentul Proiect de divizare parțială.

## **10. DREPTURILE CARE SE ACORDĂ DEȚINĂTORILOR DE ACȚIUNI CARE CONFERĂ DREPTURI SPECIALE ȘI CELOR CARE DEȚIN ALTE VALORI MOBILIARE ÎN AFARĂ DE ACȚIUNI ȘI ALTE AVANTAJE SPECIALE (ART. 241 LIT. (G) ȘI (H) DIN LEGEA 31/1990)**

### **10.1. DREPTURI CONFERITE DE CĂTRE SOCIETATEA BENEFICIARĂ DEȚINĂTORILOR DE ACȚIUNI CARE CONFERĂ DREPTURI SPECIALE ȘI CELOR CARE DEȚIN ALTE VALORI MOBILIARE ÎN AFARĂ DE ACȚIUNI SAU MĂSURILE PROPUSE ÎN PRIVINȚA ACESTORA (ART. 241 LIT. (G) DIN LEGEA 31/1990)**

10.1.1. În urma Divizării parțiale, Societatea Beneficiară se va înființa sub forma unei societăți cu răspundere limitată și nu va acorda drepturi speciale deținătorilor de acțiuni sau alte valori mobiliare în afară de acțiuni, conform celor prevăzute de dispozițiile art. 241 lit. g) din Legea 31/1990.

### **10.2. ORICE AVANTAJ SPECIAL ACORDAT EXPERTILOR LA CARE SE FACE REFERIRE LA ART. 243<sup>3</sup> ȘI MEMBRILOR ORGANELOR ADMINISTRATIVE SAU DE CONTROL ALE SOCIETĂȚILOR IMPLICATE ÎN DIVIZAREA PARȚIALĂ (ART. 241 LIT. (H) DIN LEGEA 31/1990)**

10.2.1. Societatea Divizată nu acordă drepturi speciale experților care întocmesc raportul conform art. 243<sup>3</sup> din Legea 31/1990 și nici administratorilor sau altor organe de control ale Societății Divizate, iar Societatea Beneficiară urmează să se înființeze în procesul de Divizare parțială și nu va acorda drepturi speciale experților care întocmesc raportul conform art. 243<sup>3</sup> din Legea 31/1990 și nici administratorilor sau altor organe de control ale Societății Beneficiare.

## **11. ALTE ASPECTE CARE REPREZINTĂ INTERES PENTRU DIVIZAREA PARȚIALĂ**

11.1.1. Societatea Divizată își va păstra sediul social și obiectul principal de activitate.

11.1.2. În urma Divizării parțiale, sistemul de administrare al Societății Divizate rămâne neschimbat.

11.1.3. În urma Divizării parțiale, toate punctele de lucru, sediile secundare și celelalte dezmembrăminte fără personalitate juridică ale Societății Divizate rămâne neschimbate.

11.1.4. În Divizarea parțială se transfera imobile către Societatea Beneficiară conform prezentului Proiect.

11.1.5. Societatea Divizată transferă angajați Societății Beneficiare prin efectul divizării. Ca efect al divizării, angajații ramurii de activitate **Arendare** a Societății Divizate vor fi transferați Societății Beneficiare, conform organigramei existente. Ca atare, drepturile și obligațiile Societății Divizate care reies din contractele individuale de muncă ale angajaților săi transferați – drepturi și obligații existente la Data Efectivă a Desprinderii – vor fi transferate către Societatea Beneficiara în conformitate cu Legea nr. 67/2006 privind protecția drepturilor salariaților în cazul transferului întreprinderii, al unității sau al unor părți ale acestora.

11.1.6. Activele și pasivele ramurii Societății Divizate care se transferă, precum și toate documentele justificative aferente, vor fi transferate în baza Protocoalelor de predare-primire încheiate între Societatea Beneficiară, în calitate de primitor, și Societatea Divizată, în calitate de predător. Societatea Divizată va colabora pentru ca drepturile și îndatoririle preluate de Societatea Beneficiară să fie înscrise în registrele oficiale, publice și private

Prezentul Proiect de divizare parțială, a fost semnat de toți reprezentanții Societății Divizate, azi, **17.06.2021**, în 6 (șase) exemplare originale.

## **ANEXE**

**Anexa 1.** Memoriul de calcul;

**Anexa 2.** Organigrama;

**Anexa 3.** Terenuri în proprietate, pentru arendare (situația imobilelor care se transmit către Societatea Beneficiară, detaliată, cu identificare de carte funciară și cadastrală, valoare contabilă, rezerva din reevaluare, valoare creanțe încă nefacturate, încasări în avans și contractele de arendare aferente);

**Anexa 4.** Creanțe clienți și ajustările aferente care se transmit către Societatea Beneficiară;

**Anexa 5.** Alte active și alte datorii (curente), care se transmit către Societatea Beneficiară;

**Anexa 6.** Alte contracte care se transmit către Societatea Beneficiară;

*Anexele fac parte integrantă din prezentul Proiect de divizare parțială.*

**Consiliul de Administrație al  
Europa Capital S.A.**

**Președintele Consiliului de administrație  
Belloiu Radu-Florian**

**Membri în Consiliul de administrație**



**Membri în Consiliul de administrație  
Operational Excellence Expert SRL  
Prin reprezentant permanent,  
Iorga Dana-Cristina**

## ANEXA 1. MEMORIUL DE CALCUL

Divizare partiala Europa Capital S.A.

### 1. Calculul caracteristicilor Societatii divizate

	UM: rd. 1-31, 33, 35-35', 33',34'-38, 40-48, 50,51,53,54,56,58 in lei	Formula de calcul	Bilant de divizare la 31.12.2020	Bilant dupa desprindere	De transferat la Societatea Beneficiara	Bilant Societatea Beneficiara final
1	Terenuri		55,660,690.68	35,728,620.64	19,932,070.04	19,932,070.04
4	Alte active imobilizate		28,101.39	28,101.39	0.00	0.00
5	Creante imobilizate		10,283,029.39	10,283,029.39	0.00	0.00
7	Actiuni detinute (total)		447.35	447.35	0.00	0.00
8	Disponibilitati banesti		314,134.34	264,134.34	50,000.00	50,000.00
9	Creante clienti		272,464.51	16,700.11	255,764.40	255,764.40
10	Debitori diversi		1,045,515.94	1,045,515.94	0.00	0.00
11	Alte active		175,903.04	175,502.36	400.68	400.68
12	<b>Total Activ</b>	suma rd. 1 - 11	<b>67,780,286.64</b>	<b>47,542,051.52</b>	<b>20,238,235.12</b>	<b>20,238,235.12</b>
13	Imprumuturi/datorii la actionari		24,654,210.64	24,654,210.64	0.00	0.00
15	Venituri in avans		33,108.55	4,044.47	29,064.08	29,064.08
16	Alte datorii		492,037.72	478,026.49	14,011.23	14,011.23
17	Provizioane		2,116.00	2,116.00	0.00	0.00
18	<b>Capital social</b>		<b>11,100,000.00</b>	<b>5,837,734.00</b>	<b>5,262,266.00</b>	<b>2,922,968.00</b>
19	Prima de divizare		0.00	0.00	0.00	0.00
20	Rezerve din reevaluare		38,752,980.47	21,812,730.01	16,940,250.46	16,940,250.46
22	Rezerve legale		700,184.00	368,242.16	331,941.84	331,941.84
23	Rezultat cumulata		-7,954,350.75	-5,615,052.25	-2,339,298.50	-0.50
24	<b>Total Pasiv</b>	suma rd. 13 - 23	<b>67,780,286.64</b>	<b>47,542,051.52</b>	<b>20,238,235.12</b>	<b>20,238,235.12</b>
25	Valoare contabila terenuri desprinse		19,932,070.04			
27	Disponibilitati banesti desprinse		50,000.00			
28	Active curente desprinse		256,165.08			
29	Pasive desprinse		43,075.31			
30	<b>Valoarea contabila a aportului net</b>	rd. 25+27+ 28-29	<b>20,195,159.81</b>			
31	Valoarea contabila a Societatii Divizate	rd. 18+20+ 22+23	42,598,813.73			
32	Numarul de actiuni inainte de divizare	rd. 18/35	111,000			
33	<b>Valoare contabila pe actiune inainte de divizare</b>	rd. 31 / 32	<b>383.7731</b>			
34	Numarul de actiuni care ar fi de anulat la Societatea Divizata	rd. 30 / 33	52,623			
35	Valoarea nominala a unei actiuni		100.00			
36	<b>Calcul reducere capital social Soc. Divizata fara splitare</b>	rd. 34 * 35	<b>5,262,300</b>			
35'	<b>Valoare nominala dupa splitare, inainte de divizare</b>		<b>1.00</b>			
32'	Numarul de actiuni dupa splitare, inainte de divizare	rd. 35*18	11,100,000			
33'	<b>Val. contabila actiune splitata, inainte de divizare</b>	rd. 31/32'	<b>3.837731</b>			

34'	Numarul de actiuni splitate anulate in divizare	rd. 30/33'	5,262,266
36'	Reducere capital social Soc. Divizata cu splitare	rd. 34'*35'	5,262,266.00
37	Rezultat reportat si rezerve transferate	rd. 20+22+23	14.932.893.81
38	Valoarea contabila a societatii dupa divizare	rd. 31 - 30	22.403,653.92
39	Numarul de actiuni dupa divizare	rd. 32 - 36	5,837,734
40	Valoarea contabila a unei actiuni dupa divizare	rd. 38 / 39	3.837731

## 2. Calculul caracteristicilor Societatii beneficiare

41	Valoare contabila active	rd. 25+27+28	20,238,235.12
42	Datorii si alte pasive	rd. 29	43,075.31
43	Valoare contabila activ net preluat	rd. 41 - 42	20,195,159.81
44	Rezerve din reevaluare preluate	rd. 20	16,940,250.46
45	Rezerve legale preluate	rd. 22	331.941.84
46	Rezultat total preluat (reportat si al anului 2020)	rd. 23	-2,339,298.50
47	Capital social calculat pentru Societatea Beneficiara	rd. 36'	5,262,266.00
48	Valoarea nominala a unei parti sociale		1.00
49	Numar de parti sociale calculate pt. Societatea Beneficiara	rd. 47 / 48	5,262,266
50	Valoarea contabila a Societatii beneficiare	rd. 43	20,195,159.81
51	Valoarea contabila a partii sociale initial la Soc. beneficiara	rd. 50 / 49	3.83773
52	Rata de schimb	rd. 33/51	1.0000
53	Prima de divizare	rd. 43-44-45-46-47	0.00
54	Reducere a capitalului social emis de Societatea Beneficiara pentru acoperirea pierderii preluate		2,339,298.00
55	Nr. parti sociale care nu se emit	rd. 54*48	2,339,298.00
56	Capital social final Societate beneficiara	rd. 47-54	2,922,968.00
57	Nr. parti sociale Societate beneficiara	rd. 56/48	2,922,968.00
58	Valoare contabila finala parte sociala la Societatea Beneficiara	rd. 43/57	6.90913

### Consiliul de Administrație al Europa Capital S.A.

Președintele Consiliului de administrație  
Belloiu Radu-Florian

Membru în Consiliul de administrație  
Iorga Danut

Membru în Consiliul de administrație  
Operational Excellence Expert SRL  
Prin reprezentant permanent,  
Iorga Dana-Cristina



## ANEXA 2. ORGANIGRAMA SOCIETATII DIVIZATE

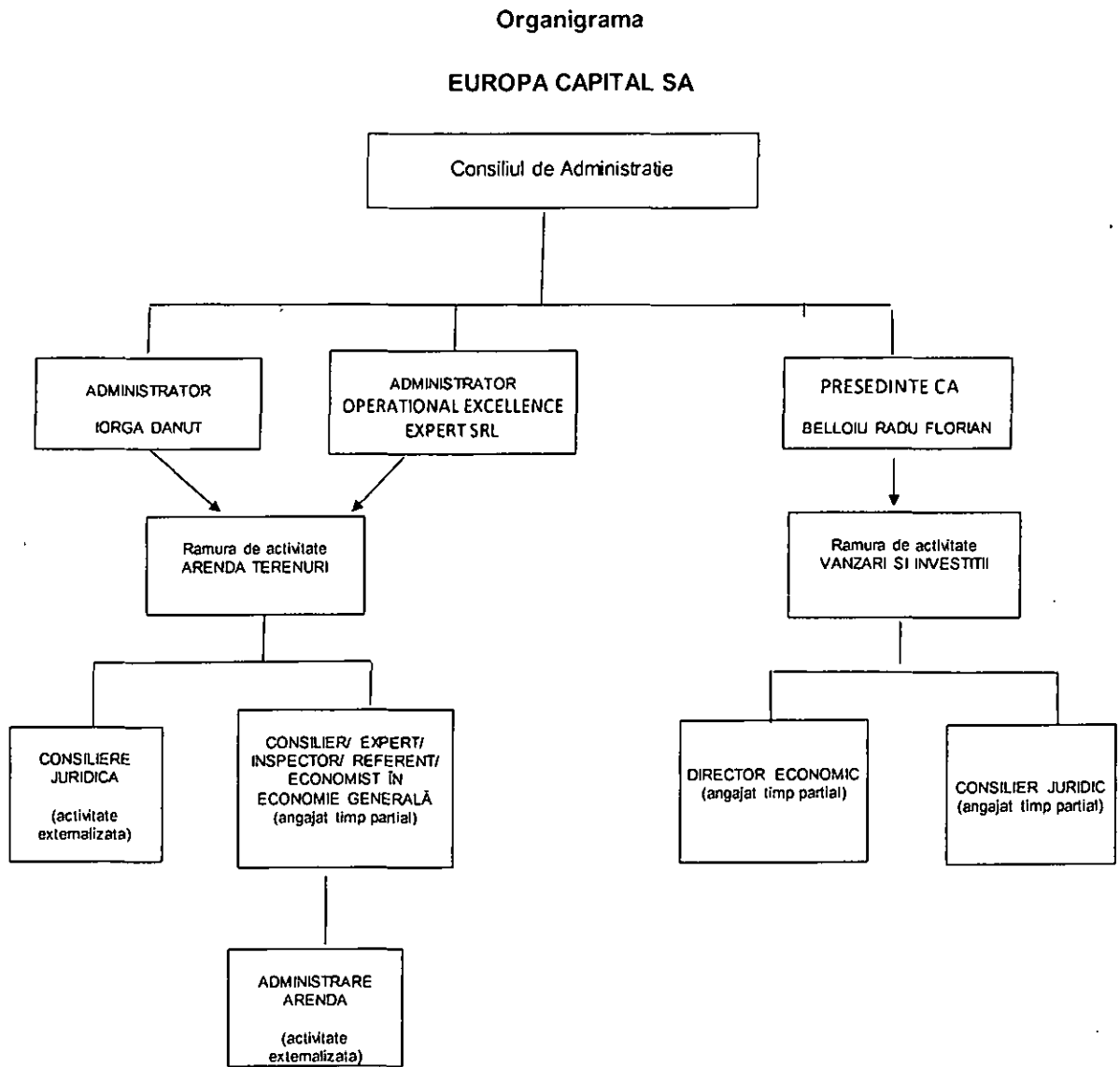

Actualizata la 19.12.2020

Președintele Consiliului de administrație  
Belloiu Radu-Florian

Membru în Consiliul de administrație  
Iorga Danut



Membru în Consiliul de administrație  
Operational Excellence Expert SRL

Prin reprezentant permanent,

Iorga Dana-Cristina

**ANEXA 3. TERENURI IN PROPRIETATE, PENTRU ARENDARE (SITUATIA IMOBILELOR CARE SE TRANSMIT CĂTRE SOCIETATEA BENEFICIARĂ, DETALIATĂ, CU IDENTIFICARE DE CARTE FUNCİIARĂ ȘI CADASTRALĂ, VALOARE CONTABILĂ, REZERVA DIN REEVALUARE, VALOARE CREANTE NCA NEFACTURATE, INCASARI IN AVANS SI CONTRACTELE DE ARENDARE AFERENTE**

Numar Tranzactie	Familie Tranzactie	Judet	Localitate	Numar Cadastral	Carte Funciara	Tarla	Purceta	Suprafata (mp)	Numar contract de achizitie	Data contract de achizitie	Valoare contabila 31.12.2020	Reserve din reevaluare 31.12.2020	nr ctr arenda	data ctr arenda	an agricol	Data expirare ctr arenda	suprafata arendata /parceta (mp)	Clientsi facturi de intocmit (cont 418) 31.12.2020	Venituri incasate in avans (cont 472.8) 31.12.2020
10836	4469	Ialomița	Orbeasan	4085	4085	34	98	5.000,00	962	5/25/2011	8.015,00	5.780,80							
6863	2768	Tulcea	Greci	1154	31288	36	202/1	5.000,00	1338	7/21/2009	8.648,00	5.607,50		2020-10-06	2020-2021	2021-09-01	11.000,00	351,96	
6969	2872	Constanța	Crucea	102722	102722	-	A82/1/4	11.000,00	2842	9/20/2013	18.982,00	13.475,22	1154	2020-10-06	2020-2021	2021-09-01	11.000,00	351,96	
6970	2872	Constanța	Crucea	102701	102701	-	A82/1/1	11.000,00	2842	9/20/2013	18.982,00	13.475,22	1154	2020-10-06	2020-2021	2021-09-01	11.000,00	351,96	
7035	2872	Constanța	Crucea	102700	102700	-	A82/1/7	11.000,00	2842	9/20/2013	18.982,00	13.475,22	1154	2020-10-06	2020-2021	2021-09-01	11.000,00	351,96	
7098	2872	Constanța	Crucea	102699	102699	-	A82/1/6	11.000,00	2842	9/20/2013	18.982,00	13.475,22	1154	2020-10-06	2020-2021	2021-09-01	11.000,00	351,96	
5192	2107	Ialomița	Suditi	20456	20456	63/4	25	6.500,00	1176	9/16/2009	15.998,13	14.445,16							
5193	2107	Ialomița	Suditi	21977	21977	468/1	78	12.500,00	1176	9/16/2009	30.765,63	27.779,76							
5215	2113	Ialomița	Saveni	25454	25454	56/1	4	4.000,00	1472	10/5/2009	10.500,70	8.812,34	1345	2020-12-08	2020-2021	2021-09-01	4.000,00	52,33	
5221	2115	Ialomița	Plonesti	22691	22691 (CF sporadic 20193)	357/16	103	40.000,00	1459	10/2/2009	98.451,00	88.725,62	1052	2020-09-18	2020-2021	2021-09-01	40.000,00	1.738,01	
5271	2142	Ialomița	Milnesti	22372	22372	83/5	20	10.347,00	1556	10/20/2009	35.467,10	22.497,65							
5291	26047	Ialomița	Traian	961	20356	203/3	63	7.000,00	1214	11/7/2007	17.229,00	15.899,00							
5292	26047	Ialomița	Traian	957	20358	214/2	60	7.000,00	1202	11/6/2007	17.229,00	15.899,00							
5293	2150	Ialomița	Traian	21712	21712 (CF sporadic 20042)	7/42	20	6.512,00	1607	10/28/2009	16.028,00	14.280,36							
5295	2151	Ialomița	Traian	21711	21711 (CF sporadic 20360)	7/42	21	6.451,00	1215	11/7/2007	15.878,00	14.652,00							
5298	26047	Ialomița	Traian	955	20355	212/1	11	6.002,00	1200	11/6/2007	14.773,00	13.633,00							
5300	26047	Ialomița	Traian	969	20354	208/4	42	8.333,00	1219	5/13/2008	20.511,00	18.711,00							
5330	26047	Ialomița	Traian	963	20367	212/3	23	7.000,00	1199	11/6/2007	17.229,00	15.899,00							
5331	2169	Ialomița	Ciociuina	1011	20832	182/1	45	10.751,00	1289	8/7/2008	26.461,00	23.681,00							
5348	26047	Ialomița	Traian	956	20357	210/1	10	7.000,00	1201	11/6/2007	17.229,00	15.899,00							
5349	2175	Ialomița	Traian	21580	21580 (CF sporadic nr. 20361)	7/1	41	4.800,00	1198	11/6/2007	11.814,06	10.758,00							
5350	26047	Ialomița	Traian	962	20359	212/1	4	18.950,00	1198	11/6/2007	46.640,94	42.472,00							
5352	2176	Calarasi	Borcea	26707	26707	40	19	11.066,67	3270	12/9/2009	28.007,46	24.546,94	1389	2020-12-17	2020-2021	2021-09-01	11.066,67	93,63	
5406	2193	Ialomița	Mihail Kogalniceanu	20301	20301	1062/6	4	4.500,00	1671	11/11/2009	11.075,85	9.685,05							
5407	2193	Ialomița	Mihail Kogalniceanu	20295	20295	1062/6	3	4.500,00	1671	11/11/2009	11.075,85	9.685,05							
5438	2205	Ialomița	Suditi	20443	20443	75/4	26	4.700,00	1627	11/23/09	11.575,71	9.744,40							
5439	2205	Ialomița	Suditi	20450	20450	152/2	15	2.000,00	1627	11/23/09	4.925,84	4.147,00							
5440	2205	Ialomița	Suditi	21699	21699	495/1	115	12.100,00	1627	11/23/09	29.801,31	25.086,20							
5442	2206	Ialomița	Saveni	23741	23741	269/10	6	25.800,00	1479	10/5/2009	63.501,25	55.965,12	1220	2020-10-27	2020-2021	2021-09-01	25.800,00	802,41	

5443	2206	Ialomita	Saveni	22266	22266	263/3	48	4.800,00	1479	10/5/2009	11.814,19	10.411,98	1220	2020-10-27	2020-2021	2021-09-01	4.800,00	149,20
5444	2206	Ialomita	Saveni	25004	25004	352/3	27	4.500,00	1479	10/5/2009	11.075,80	9.761,60	1220	2020-10-27	2020-2021	2021-09-01	4.500,00	139,96
5463	2216	Cabrisesti	Borcea	22340	22340	88	14 lot 2	6.000,00	331	3/28/2012	15.531,00	13.777,00	1389	2020-12-17	2020-2021	2021-09-01	6.000,00	50,76
5464	2216	Cabrisesti	Borcea	22605	22605	120	19	4.000,00	381	9/10/2012	10.354,00	7.985,20	1172	2020-10-14	2020-2021	2021-09-01	4.000,00	857,50
5467	2219	Ialomita	Saveni	20318	20318	340/3	24	24.000,00	1457	10/2/2009	59.670,92	51.736,78	1204	2020-10-20	2020-2021	2021-09-01	3.900,00	131,20
5468	2219	Ialomita	Saveni	21226	21226	129	27	3.900,00	1457	10/2/2009	9.599,02	8.407,19	1204	2020-10-20	2020-2021	2021-09-01	1.600,00	53,82
5469	2219	Ialomita	Saveni	20907	20907	395/25/3	187	1.600,00	1457	10/2/2009	3.938,06	3.449,05	1204	2020-10-20	2020-2021	2021-09-01	1.600,00	53,82
5484	2230	Ialomita	Platonesti	24370	24370 (CF sporadic 20880)	680/5	35/1 lot 2	20.000,00	1635	8/24/2007	49.226,00	44.026,00	1052	2020-09-18	2020-2021	2021-09-01	3.000,00	93,30
5497	2236	Ialomita	Saveni	25149	25149	345/1	4	10.000,00	1473	10/5/2009	24.613,00	21.812,20	1345	2020-12-08	2020-2021	2021-09-01	10.000,00	130,82
5498	2237	Ialomita	Suditi	22968	22968	95/6	33	11.200,00	1561	10/20/2009	27.980,47	24.507,66						
5499	2237	Ialomita	Suditi	20577	20577	237/4	66	4.800,00	1561	10/20/2009	11.991,63	10.503,28						
5501	2237	Ialomita	Suditi	21228	21228	466/3	2	29.400,00	1561	10/20/2009	73.448,72	64.333,87						
5528	26047	Ialomita	Trainu	20353	20353	212/3	50	5.000,00	506	3/31/2008	12.306,00	11.306,00						
5529	26047	Ialomita	Trainu	20345	20345	212/3	35	5.899,00	512	4/1/2008	14.519,08	13.339,00						
5530	26047	Ialomita	Trainu	1006	20344	210/2	51	5.000,00	481	3/27/2008	12.306,00	11.306,00						
5565	2268	Ialomita	Saveni	20954	20954	395/25/1	30	1.000,00	1451	10/2/2009	7.383,75	6.407,50	1220	2020-10-27	2020-2021	2021-09-01	3.000,00	93,30
5574	2271	Ialomita	Mihaili Kogalniceanu	24763	24763	592/1	36	1.250,00	1600	10/28/2009	3.076,60	2.736,35						
5575	2271	Ialomita	Mihaili Kogalniceanu	24137	24137	883/1	99/1	1.728,75	1600	10/28/2009	4.254,94	3.783,88						
5576	2271	Ialomita	Gara Ialomitei	20644	20644	357/1	12/1	1.896,25	1600	10/28/2009	4.667,20	4.150,23						
5580	2271	Ialomita	Mihaili Kogalniceanu	24640	24640	592/4	96	772,00	1600	10/28/2009	1.990,11	1.689,61						
5581	2271	Ialomita	Mihaili Kogalniceanu	24724	24724	592/4	186	1.535,00	1600	10/28/2009	3.778,06	3.359,68						
5582	2271	Ialomita	Mihaili Kogalniceanu	21690	21690	732/7	3	5.000,00	1660	10/28/2009	12.306,40	10.943,38						
5583	2271	Ialomita	Gara Ialomitei	20643	20643	357/3	18	7.500,00	1600	10/28/2009	18.459,60	16.416,08						
5615	2289	Ialomita	Mihaili Kogalniceanu	20298	20298	923/1	33	24.700,00	354	3/26/2010	60.793,84	52.300,93						
5616	2289	Ialomita	Mihaili Kogalniceanu	20294	20294	1062/8	7	20.300,00	354	3/26/2010	49.964,16	42.983,86						
5618	2291	Ialomita	Saveni	20573	20573	426/3/1	29	4.100,00	1475	10/5/2009	0,00	8.547,12						
5619	2291	Ialomita	Saveni	23708	23708	269/9	20	6.850,00	1475	10/5/2009	20.548,87	14.280,59	1220	2020-10-27	2020-2021	2021-09-01	6.850,00	213,04
5620	2291	Ialomita	Saveni	22230	22230	263/3	81	3.800,00	1475	10/5/2009	12.921,19	7.922,09	1220	2020-10-27	2020-2021	2021-09-01	3.800,00	118,19
5621	2291	Ialomita	Saveni	25540	25540	771/1	33	1.800,00	1475	10/5/2009	7.919,44	3.752,20	1220	2020-10-27	2020-2021	2021-09-01	1.800,00	55,98
5622	2292	Ialomita	Saveni	20430	20430	263	15/1	28.750,00	51	1/18/2010	70.762,00	61.636,23						
5623	26047	Ialomita	Trainu	993	20346	203/1	58	5.959,00	507	3/31/2008	14.667,00	13.237,00						
5644	2303	Ialomita	Saveni	24622	24622	166	19	38.100,00	1452	10/2/2009	94.595,00	83.680,00	1220	2020-10-27	2020-2021	2021-09-01	38.100,00	1.184,96
5645	2304	Ialomita	Saveni	23699	23699	269/9	13	22.865,00	1481	10/5/2009	56.731,37	49.697,23	1220	2020-10-27	2020-2021	2021-09-01	22.865,00	711,13
5646	2304	Ialomita	Saveni	22340	22340	263/3	74	11.135,00	1481	10/5/2009	27.627,54	24.201,73	1220	2020-10-27	2020-2021	2021-09-01	11.135,00	346,31
5647	2304	Ialomita	Saveni	25534	25534	771/1	26	7.480,00	1481	10/5/2009	18.558,96	16.237,51	1220	2020-10-27	2020-2021	2021-09-01	7.480,00	232,64
5652	2309	Ialomita	Platonesti	23625	23625 (CF)	680/6	46	7.500,00	1482	10/5/2009	18.459,60	16.176,77	1052	2020-09-18	2020-2021	2021-09-01	7.500,00	329,63

5653	2309	Ialomița	Platonesti	23463 (CF sporadic 2021.1)	65	684/5	4.400,00	1482	10/5/2009	10.829,63	9.490,50	1052	2020-09-18	2020-09-2021	2021-09-01	4.400,00	193,38
5655	2309	Ialomița	Platonesti	23904 (CF sporadic 2112.1)	35	682/1	28.300,00	1482	10/5/2009	69.654,21	61.038,60	1052	2020-09-18	2020-09-2021	2021-09-01	28.300,00	1.243,79
5658	2311	Ialomița	Saveni	23697	11	269/9	14.100,00	1453	10/2/2009	35.011,95	30.142,19	1220	2020-10-27	2020-10-2021	2021-09-01	14.100,00	438,53
5659	2311	Ialomița	Saveni	22223	72	263/3	8.100,00	1453	10/2/2009	20.113,25	17.315,39	1220	2020-10-27	2020-10-2021	2021-09-01	8.100,00	251,92
5660	2311	Ialomița	Saveni	25013	36	352/3	2.400,00	1453	10/2/2009	5.959,48	5.130,52	1220	2020-10-27	2020-10-2021	2021-09-01	2.400,00	74,64
5661	2311	Ialomița	Saveni	25539	24	771/1	5.400,00	1453	10/2/2009	13.408,83	11.541,92	1220	2020-10-27	2020-10-2021	2021-09-01	5.400,00	167,95
5666	2304	Ialomița	Saveni	23699	13	269/9	4.035,00	1481	10/5/2009	10.011,42	8.769,86	1220	2020-10-27	2020-10-2021	2021-09-01	4.035,00	125,49
5667	2304	Ialomița	Saveni	22340	74	263/3	1.965,00	1481	10/5/2009	4.875,45	4.270,54	1220	2020-10-27	2020-10-2021	2021-09-01	1.965,00	61,11
5702	2322	Ialomița	Saveni	25524	6	263/2/2	5.000,00	1460	10/2/2009	12.747,30	10.523,00	1220	2020-10-27	2020-10-2021	2021-09-01	5.000,00	155,51
5703	2323	Ialomița	Platonesti	22904 (CF sporadic 2020.1)	90	358/17	10.000,00	1478	10/5/2009	24.613,00	20.612,00	1052	2020-09-18	2020-09-2021	2021-09-01	10.000,00	439,50
5704	2324	Ialomița	Platonesti	20220	27	625/4	7.125,00	1454	10/2/2009	17.537,00	14.198,04	1052	2020-09-18	2020-09-2021	2021-09-01	7.125,00	313,14
5706	2326	Ialomița	Albesti	20634	23	61/1	11.900,00	1175	09/16/2009	29.289,40	24.074,02						
5709	2327	Ialomița	Platonesti	22230	2	577/6	1.185,00	1480	10/5/2009	2.916,67	2.482,29	1052	2020-09-18	2020-09-2021	2021-09-01	1.185,00	52,08
5710	2327	Ialomița	Platonesti	21707	9	528/18	481,67	1480	10/5/2009	1.155,54	1.009,30	1052	2020-09-18	2020-09-2021	2021-09-01	481,67	21,17
5711	2327	Ialomița	Platonesti	22924 (CF sporadic 2021.2)	108	358/17	3.333,33	1480	10/5/2009	8.204,40	6.981,20	1052	2020-09-18	2020-09-2021	2021-09-01	3.333,33	146,50
5714	2330	Ialomița	Platonesti	24297 (CF sporadic 2020.8)	10	686/3	10.000,00	1456	10/2/2009	24.613,00	21.336,00	1052	2020-09-18	2020-09-2021	2021-09-01	10.000,00	439,50
5716	2332	Ialomița	Albesti	20668	12	124/1	15.500,00	1757	6/23/2009	38.149,96	33.241,80						
5717	2332	Ialomița	Albesti	22446	123	125/3	7.800,00	1757	6/23/2009	19.195,04	16.728,11						
5747	2347	Ialomița	Suditi	22965	58	95/6	6.100,00	2812	9/21/2009	15.089,06	13.455,07						
5749	2347	Ialomița	Suditi	20366	36	466/3	12.550,00	2812	9/21/2009	31.043,88	27.681,70						
5750	2347	Ialomița	Suditi	22384	23	546/1	16.750,00	2812	9/21/2009	41.433,06	36.945,34						
5768	26047	Ialomița	Tram	1005	36	212/3	5.463,00	486	3/27/2008	13.446,00	12.081,00						
5780	2358	Ialomița	Tram	21680 (CF sporadic 203.48)	19	71/3	6.493,00	508	3/31/2008	15.981,00	14.228,00						
5783	2360	Ialomița	Munteni-buzau	25654	18	115/2	8.000,00	1805	6/26/2009	19.690,00	16.957,00						
5795	2363	Ialomița	Marculesti	20398 (nr. CF cad. vecini 284)	17 partial	1122	11.200,00	157	2/5/2009	27.566,25	22.696,35	1054	2020-09-21	2020-09-2021	2021-09-01	11.200,00	482,32
5796	2363	Ialomița	Marculesti	20400 (nr. CF vecini 280)	17 partial	1122	11.200,00	157	2/5/2009	27.566,25	22.696,35	1054	2020-09-21	2020-09-2021	2021-09-01	11.200,00	482,32
5797	2363	Ialomița	Marculesti	20356 (nr. CF cad.)	17 partial	1122	11.400,00	157	2/5/2009	28.058,50	23.102,39	1075	2020-09-24	2020-09-2021	2021-09-01	11.400,00	480,67



5807	26047	Infomita	Traian	994	20340	2102	15	5.000,00	484	3/27/2008	12.306,00	10.956,00							
5808	26047	Infomita	Traian	20342	20342	2101	54	5.000,00	482	3/27/2008	12.306,00	10.956,00							
5817	26047	Infomita	Traian	20349	20349	2101	40	7.000,00	483	3/27/2008	17.229,00	15.330,00							
5818	26047	Infomita	Traian	1008	20337	2102	17	7.000,00	487	3/27/2008	17.229,00	15.283,00							
5822	2376	Infomita	Mnreulesiti	20357 (nr. CF cadastral vechi 932)	20357 (nr. CF vechi 278)	987	16	14.000,00	61	1/14/2009	34.438,00	28.901,78	2020-10-23	2021	2021-09-01	14.000,00	455,92		
5842	26047	Infomita	Traian	20335	20335	2141	17	5.000,00	480	3/27/2008	12.306,00	11.056,00							
6231	26047	Infomita	Traian	20338	20338	2101	21	5.000,00	3091	4/2/2008	12.306,00	11.086,00							
6236	2498	Infomita	Traian	21679	21679 (CF sporadic 20344)	7/3	20	5.200,00	262	2/27/2009	12.799,00	11.004,50							
6237	26047	Infomita	Traian	23432	23432	211/4	2	7.997,33	262	2/27/2009	19.684,19	16.924,15							
6238	26047	Infomita	Traian	1004	20350	199/1/2	12	1.979,33	262	2/27/2009	4.871,81	4.188,94							
6243	26047	Infomita	Traian	1002	20351	2102	10	7.000,00	485	3/27/2008	17.229,00	15.479,00							
6267	2512	Infomita	Traian	20339 (nr. CF cadastral vechi 1007)	20339 (nr. CF vechi 291)	2103	28	9.435,75	528	4/4/2008	23.224,00	20.771,00							
6291	2520	Infomita	Traian	21763	21763 (CF sporadic 20323)	46/12	6	5.000,00	1044	7/7/2008	12.306,00	10.956,00							
6292	26047	Infomita	Traian	1025	20332	208/3	5	6.024,00	1050	7/7/2008	14.826,88	13.200,71							
6308	26047	Infomita	Traian	1021	20333	208/3	16	7.000,00	1050	7/7/2008	17.229,12	15.339,26							
6294	2522	Infomita	Perteti	21150	21150	3/09/1/1	11	4.666,67	1455	12/27/2011	11.485,97	9.265,85							
6295	2522	Infomita	Perteti	21099	21099	3/14	1	13.333,33	1455	12/27/2011	32.817,03	26.473,71							
6296	2523	Infomita	Saveni	23611	23611	23/02	13	10.000,00	1630	11/2/2009	24.613,00	21.196,00	2020-12-08	2021	2021-09-01	10.000,00	130,82		
6301	2526	Infomita	Perteti	20842	20842	3/03	35	9.700,00	1604	10/28/2009	23.874,00	20.230,00							
6307	26047	Infomita	Traian	24322	24322	17/07	14	5.000,00	1045	7/7/2008	12.306,00	11.056,00							
6308	26047	Infomita	Traian	23662	23662	16/01/3	4	4.593,00	1047	7/7/2008	11.305,00	10.157,00							
6316	2534	Infomita	Perteti	21150	21150	3/09/1/1	11	2.331,00	2566	8/26/2011	5.742,03	4.671,67							
6317	2534	Infomita	Perteti	21099	21099	3/14	1	6.667,00	2566	8/26/2011	16.408,97	13.350,33							
6331	2541	Infomita	Saveni	25452	25452	5/01	63	1.300,00	1669	11/1/2009	3.343,82	2.697,03							
6348	26047	Infomita	Traian	24214	24214	17/3	8	3.486,25	1767	7/28/2008	8.581,00	7.640,00							
6349	26047	Infomita	Traian	1031	20368	208/1	26	5.945,00	1046	7/7/2008	14.632,00	13.027,00							
6376	2365	Infomita	Albesti	21828	21828	21/4	81	11.925,00	1478	5/23/2009	29.607,11	24.100,05							
6382	26047	Infomita	Traian	23435	23435	21/1/4	5	5.902,00	1048	7/7/2008	14.526,28	12.932,25							
6381	26047	Infomita	Traian	24359	24359	17/09	6	7.000,00	1048	7/7/2008	17.228,72	15.338,75							
6412	25898	Infomita	Bucsi	20053	20053	93/2	28	5.000,00	1569	6/2/2009	12.306,00	9.530,00							
6461	2605	Calanasi	Bucsi	21380	21380	197	10	30.000,00	862	5/13/2011	77.652,86	66.129,57							
6462	2605	Calanasi	Bucsi	21370	21370	197	11	5.000,00	862	5/13/2011	12.942,14	11.021,43							
6464	26047	Infomita	Traian	1026	20324	2103	3	5.000,00	1043	7/7/2008	12.306,00	10.956,00							
6475	26047	Infomita	Traian	1020	20814	2102	39	7.000,00	1049	7/7/2008	17.229,00	15.339,00							
6538	2642	Infomita	Nilossesi	22155	22155	70/2/1	22	11.890,00	1174	9/16/2009	29.264,97	24.257,43							
6543	26047	Infomita	Traian	20203	20203	31/3/15	30	8.930,00	1559	10/20/2009	21.979,00	18.653,33							
6590	2661	Infomita	Traian	21927	21927 (CF sporadic nr. 20369)	47/2/3	12/1	6.536,00	597	5/29/2009	16.087,00	12.774,13							
6621	2675	Infomita	Saveni	21324	21324	26/3	23	10.000,00	1455	10/2/2009	24.613,00	20.419,00	2020-10-27	2021	2021-09-01	10.000,00	311,01		
6622	2676	Infomita	Saveni	20376	20376	2/08	14	20.000,00	1461	10/2/2009	49.226,00	41.748,00	2020-10-27	2021	2021-09-01	20.000,00	622,03		
6649	2687	Infomita	Traian	21632	21632	7/3/4	3	2.500,00	1601	10/28/2009	6.153,00	5.020,00							
6710	2716	Infomita	Albesti	20662	20662	6/9	7	3.600,00	1657	6/12/2009	8.860,62	7.214,37							
6743	2727	Infomita	Albesti	22429	22429	107/5	26	4.400,00	1658	6/12/2009	11.259,12	8.617,24							

6838	2756	Ialomița	Marculești	937	20399 (nr. CF vechi 281)	990	19	16.125.00	140	272/2009	39.687,75	31.523,89	1215	2020-10- 23	2020- 2021	2021- 09-01	16.125.00	825,13
6839	2757	Ialomița	Sudliti	20436	20436	78/1	61	5.600.00	1605	10/28/2009	13.786,17	11.361,15						
6840	2757	Ialomița	Sudliti	20457	20457	23/72	56	2.400.00	1605	10/28/2009	5.908,36	4.869,06						
6841	2757	Ialomița	Sudliti	20092	20092	402/3	75	15.300.00	1605	10/28/2009	37.665,78	31.041,16						
6842	2757	Ialomița	Sudliti	21671	21671	495/1	87	14.700.00	1605	10/28/2009	36.188,69	29.823,64						
6866	2770	Ialomița	Marculești	929	20360 (nr. CF vechi 274)	1123	48	10.000.00	60	1/14/2009	24.613,00	19.284,76	1215	2020-10- 23	2020- 2021	2021- 09-01	10.000.00	325,66
6894	26047	Ialomița	Trnău	23913	23913	176/3	66	15.000.00	1684	11/13/2009	36.919,00	30.361,00						
6911	2756	Ialomița	Marculești	937	20399 (nr. CF vechi 281)	990	19	5.375.00	140	2/2/2009	13.229,25	10.507,63	1215	2020-10- 23	2020- 2021	2021- 09-01	5.375.00	175,04
6920	2793	Ialomița	Marculești	20342	20342	987	29	23.700.00	300	3/15/2010	58.332,00	46.212,00	1054	2020-09- 21	2020- 2021	2021- 09-01	23.700.00	1.020,63
6950	2806	Calarasi	Borcen	22149	22149	355/1	39	9.990.00	1979	11/9/2011	25.858,00	20.090,00						
6992	2830	Ialomița	Mihail Kogălniceanu	20296	20296	729/4	74	40.000.00	492	4/22/2010	98.451,20	78.225,01						
7005	2834	Calarasi	Borcen	22319	22319	82	18	20.000.00	3269	12/9/2009	51.769,00	41.696,00	1389	2020-12- 17	2020- 2021	2021- 09-01	20.000.00	169,21
9188	3687	Buzau	Cochirlănean	20168	20168	1	153, si 15/21	9.300.00	1520	9/25/2008	11.191,61	7.007,04	1256	2020-11- 19	2020- 2021	2021- 09-01	9.300.00	154,03
9189	3687	Buzau	Cochirlănean	317	20169	3	15/1	74.732.00	1520	9/25/2008	89.932,39	56.302,96	1256	2020-11- 19	2020- 2021	2021- 09-01	74.732.00	1.237,76
9198	3693	Buzau	Robescan	166	166	10	137	5.000.00	904	8/17/2009	6.017,07	4.004,68	1217	2020-10- 26	2020- 2021	2021- 09-01	5.000.00	104,90
9199	3693	Buzau	Robescan	20214	20214	31	31,3	5.000.00	904	8/17/2009	6.017,07	4.004,68	1217	2020-10- 26	2020- 2021	2021- 09-01	5.000.00	104,90
9200	3693	Buzau	Robescan	274	274	11	140	10.000.00	904	8/17/2009	12.034,15	8.009,37	1217	2020-10- 26	2020- 2021	2021- 09-01	10.000.00	209,81
9201	3693	Buzau	Robescan	20268	20268	18	217	4.000.00	904	8/17/2009	4.813,66	3.204,15	1217	2020-10- 26	2020- 2021	2021- 09-01	4.000.00	83,92
9202	3693	Buzau	Robescan	4049	1051	20	300	10.000.00	904	8/17/2009	12.034,15	8.009,37	1217	2020-10- 26	2020- 2021	2021- 09-01	10.000.00	209,81
9203	3693	Buzau	Robescan	20271	20271	27	296	7.000.00	904	8/17/2009	8.423,90	5.606,76	1217	2020-10- 26	2020- 2021	2021- 09-01	7.000.00	146,86
9240	3720	Buzau	Robescan	20148	20148	14		5.000.00	1645	11/4/2009	6.017,04	4.208,90						
9241	3720	Buzau	Robescan	20213	20213	18	217	5.000.00	1645	11/4/2009	6.017,04	4.208,90						
9242	3720	Buzau	Robescan	388	388	11	140	4.000.00	1645	11/4/2009	4.813,64	3.367,52						
9243	3720	Buzau	Robescan	20149	20149	23		9.200.00	1645	11/4/2009	11.071,36	7.744,09						
9244	3720	Buzau	Robescan	4050	1052	20		6.897.00	1645	11/4/2009	8.299,91	5.805,90						
9252	3727	Buzau	Cochirlănean	20688	20688	33	300	5.000.00	905	8/17/2009	6.017,00	3.777,00	1232	2020-11- 18	2020- 2021	2021- 09-01	5.000.00	83,81
9253	3727	Buzau	Cochirlănean	20687	20687	29/1	232	5.000.00	905	8/17/2009	6.017,00	3.777,00	1232	2020-11- 18	2020- 2021	2021- 09-01	5.000.00	83,81
10876	4457	Giurgiu	Topora	30888	30888	34		5.000.00	725	5/2/2011	11.787,62	10.372,52						
10881	4459	Giurgiu	Topora	30895	30895	18		5.000.00	727	5/2/2011	11.864,00	10.308,00						
10897	4470	Giurgiu	Rasuceni	30452	30452	42		2.600.00	1121	6/17/2011	6.169,00	4.722,00						
10902	4474	Teleorman	Orbescan	7550	7550	87	29	10.000.00	2252	9/30/2011	16.029,96	13.764,77						
10904	4475	Teleorman	Orbescan	10404	10404	91	14	11.183.00	2259	9/30/2011	17.926,24	15.357,43						
10906	4476	Teleorman	Orbescan	11882	11882	73	36	5.000.00	964	5/25/2011	8.015,00	6.581,67						
10907	4476	Teleorman	Orbescan	6796	6796	88	4	5.000.00	964	5/25/2011	8.015,00	6.581,67						
10909	4539	Teleorman	Orbescan	854	854	17	159	5.000.00	945	5/25/2011	8.015,00	6.113,60	1192	2020-10- 16	2020- 2021	2021- 09-01	5.000.00	116,80
10910	4478	Teleorman	Orbescan	11232	11232	69	3	10.000.00	961	5/25/2011	16.029,99	14.133,52						
10911	4478	Teleorman	Orbescan	8256	8256	70	2	14.209.00	961	5/25/2011	20.082,28	19.957,00						
10912	4479	Teleorman	Orbescan	11285	11285	69	78	14.733.00	2254	9/30/2011	23.617,00	19.957,00						
10913	4480	Teleorman	Orbescan	7555	7555	87	33	10.000.00	2258	9/30/2011	16.030,00	13.796,00						
10914	4481	Teleorman	Orbescan	8724	8724	5	99	10.000.00	960	5/25/2011	15.738,00	13.346,04						
10915	4482	Teleorman	Orbescan	9695	9695	48/5	4	10.000.00	951	5/25/2011	16.029,96	13.661,72						
10916	4482	Teleorman	Orbescan	519	519	9	82	10.000.00	951	5/25/2011	16.029,96	13.661,72						

10917	4482	Teleorman	Orbenseu	9065	9065	32	0	2.700.00	951	5/23/2011	4.328.09	3.688	-	-	-	-	-	-	-
10919	4483	Teleorman	Orbenseu	4130	4130	31	49	5.000.00	953	5/23/2011	8.015.00	6.687.40	-	-	-	-	-	-	-
10920	4484	Teleorman	Marzanesi	7890	7890	41/2	41/2/3	11.000.00	718	5/2/2011	17.633.00	15.100.16	-	-	-	-	-	-	-
10921	4484	Teleorman	Marzanesi	2790	2790	28/4	28/4/4	10.000.00	718	5/2/2011	16.030.00	13.727.42	-	-	-	-	-	-	-
10922	4484	Teleorman	Marzanesi	7890	7890	41/2	41/2/12	10.000.00	718	5/2/2011	16.030.00	13.727.42	-	-	-	-	-	-	-
10923	4485	Teleorman	Marzanesi	7490	7490	96/1	96/1/11	7.500.00	963	5/25/2011	12.022.85	9.843.20	-	-	-	-	-	-	-
10924	4485	Teleorman	Marzanesi	7659	7659	96/3	96/3/36	5.300.00	963	5/25/2011	8.496.15	6.955.60	-	-	-	-	-	-	-
10927	4487	Teleorman	Marzanesi	3730	3730	18/3	18/3/3	8.300.00	720	5/2/2011	13.305.00	11.037.00	-	-	-	-	-	-	-
10929	4488	Teleorman	Olteni	20656	20656	47/13	30	2.100.00	841	7/14/2009	3.480.95	2.822.91	1009	2020-09-09	2020-09-01	2020-09-01	65.12	2.100.00	65.12
10930	4489	Teleorman	Olteni	20283	20283	49/2	11	19.926.00	821	7/14/2009	31.942.00	27.668.66	1009	2020-09-09	2020-09-01	2020-09-01	617.94	19.926.00	617.94
10935	4492	Teleorman	Olteni	20237	20237	10/3	31	2.100.00	833	7/14/2009	3.366.27	2.963.96	1009	2020-09-09	2020-09-01	2020-09-01	65.12	2.100.00	65.12
10939	4495	Teleorman	Olteni	20238	20238	10/3	15	5.000.00	835	7/14/2009	8.015.03	6.643.38	1009	2020-09-09	2020-09-01	2020-09-01	155.06	5.000.00	155.06
10942	4497	Teleorman	Olteni	20271	20271	26/2	38	4.978.00	838	7/14/2009	7.979.83	6.635.65	1008	2020-09-09	2020-09-01	2020-09-01	154.38	4.978.00	154.38
10945	4498	Teleorman	Olteni	20288	20288	34		9.651.00	834	7/14/2009	15.667.36	13.243.95	1009	2020-09-09	2020-09-01	2020-09-01	299.30	9.651.00	299.30
10951	4502	Teleorman	Magura	20279	20279	54/1	41	9.700.00	1930	12/24/2009	15.349.06	12.220.15							
10957	4506	Teleorman	Magura	20417	20417	60	1	4.400.00	1909	12/24/2009	7.053.08	5.375.65							
10959	4507	Teleorman	Magura	20314	20314	20	4	10.000.00	1910	12/24/2009	16.030.00	13.066.00							
10960	4508	Teleorman	Magura	20300	20300	32/1	23	21.600.00	1911	12/24/2009	34.625.00	28.440.00							
10962	4509	Teleorman	Magura	20302	20302	13/1	24	7.700.00	1908	12/24/2009	12.342.93	10.089.22							
10964	4511	Giurgiu	Izvoarele	31297	31297	74	565	12.500.00	589	4/14/2011	29.659.00	26.002.56							
10967	4514	Giurgiu	Izvoarele	31319	31319	84	670	8.800.00	583	4/14/2011	20.880.00	18.560.83	1253	2020-11-18	2020-09-01	2020-09-01	311.29	8.800.00	311.29
10968	4515	Giurgiu	Izvoarele	31316	31316	84	670	1.200.00	577	4/14/2011	2.847.32	2.448.07	1253	2020-11-18	2020-09-01	2020-09-01	15.18	1.200.00	15.18
10969	4515	Giurgiu	Izvoarele	30986	30986	75	567	3.500.00	577	4/14/2011	8.304.68	7.141.44	1253	2020-11-18	2020-09-01	2020-09-01	44.26	3.500.00	44.26
10970	4516	Giurgiu	Izvoarele	30972	30972	75	567	2.500.00	2260	9/30/2011	5.931.82	5.206.14	1253	2020-11-18	2020-09-01	2020-09-01	31.62	2.500.00	31.62
10971	4516	Giurgiu	Izvoarele	31046	31046	85	673	3.000.00	2260	9/30/2011	7.118.18	6.246.97	1253	2020-11-18	2020-09-01	2020-09-01	37.94	3.000.00	37.94
10972	4516	Giurgiu	Izvoarele	31050	31050	77	553	2.500.00	2260	9/30/2011	5.931.82	5.206.14	1253	2020-11-18	2020-09-01	2020-09-01	31.62	2.500.00	31.62
10973	4516	Giurgiu	Izvoarele	38352	38352	86	655	1.900.00	2260	9/30/2011	4.508.18	3.956.35	1253	2020-11-18	2020-09-01	2020-09-01	24.03	1.900.00	24.03
10976	4518	Giurgiu	Izvoarele	31345	31345	53	332	5.000.00	578	4/14/2011	11.864.00	10.394.63	1253	2020-11-18	2020-09-01	2020-09-01	63.23	5.000.00	63.23
10977	4519	Giurgiu	Izvoarele	31068	31068	46	516	5.000.00	580	4/14/2011	11.864.12	10.452.51	1253	2020-11-18	2020-09-01	2020-09-01	63.23	5.000.00	63.23
10978	4519	Giurgiu	Izvoarele	31065	31065	46	516	3.500.00	580	4/14/2011	8.304.88	7.316.95	1253	2020-11-18	2020-09-01	2020-09-01	44.26	3.500.00	44.26
10983	4521	Giurgiu	Izvoarele	31005	31005	61	974	5.000.00	573	4/14/2011	11.864.00	10.264.63	1253	2020-11-18	2020-09-01	2020-09-01	63.23	5.000.00	63.23
10987	4523	Giurgiu	Izvoarele	31304	31304	68	1549	5.000.00	926	5/24/2011	11.863.58	10.253.50	1253	2020-11-18	2020-09-01	2020-09-01	63.23	5.000.00	63.23
10988	4523	Giurgiu	Izvoarele	31030	31030	51	328	3.100.00	926	5/24/2011	7.355.42	6.356.49	1253	2020-11-18	2020-09-01	2020-09-01	39.21	3.100.00	39.21
11022	4538	Teleorman	Orbenseu	9238	9238	37/1	7	7.479.00	352	3/21/2008	12.008.99	10.826.96							
11029	4543	Teleorman	Orbenseu	8054	8054	1	76	10.000.00	427	4/8/2008	16.030.00	14.000.50							
11036	4549	Giurgiu	Loparnu	30856	30856	37		4.000.00	2257	9/30/2011	9.491.00	7.827.20							
11038	4551	Teleorman	Orbenseu	4334	4334	38	29	10.000.00	959	5/25/2011	16.030.00	13.305.52							
11039	4551	Teleorman	Orbenseu	9714	9714	48	33	5.000.00	959	5/25/2011	8.015.00	6.652.76							
11041	4551	Teleorman	Orbenseu	8959	8959	32	127	5.000.00	959	5/25/2011	8.015.00	6.652.76							
11042	4552	Teleorman	Magura	20328	20328	33/4		5.600.00	1925	12/24/2009	8.977.00	6.789.00							
11044	4554	Teleorman	Olteni	20239	20239	10/1	3	5.600.00	839	7/14/2009	8.976.98	7.648.35	1009	2020-09-09	2020-09-01	2020-09-01	173.67	5.600.00	173.67
11045	4554	Teleorman	Olteni	22807	22807	34	34	9.651.00	839	7/14/2009	15.470.86	13.181.21	1009	2020-09-09	2020-09-01	2020-09-01	299.30	9.651.00	299.30

11046	4554	Teleorman	Olteni	20286	20286	30/1	46	8,892.00	839	7/14/2009	14,254.16	12,144.29	1009	2020-09-09	2020-09-09	2020-09-09	2021-09-01	8,892.00	275.76
11048	4556	Teleorman	Olteni	20275	20275	27	46	5,000.00	824	7/14/2009	8,014.93	6,836.87	1008	2020-09-09	2020-09-09	2020-09-09	2021-09-01	5,000.00	155.06
11055	4561	Teleorman	Magura	20315	20315	33/3	34	1,800.00	1923	12/24/2009	2,885.41	2,152.41							
11056	4561	Teleorman	Magura	20764	20764	4	34	6,800.00	1923	12/24/2009	10,900.43	8,132.43							
11057	4561	Teleorman	Magura	20306	20306	13/2	31	5,500.00	1923	12/24/2009	8,816.57	6,578.52							
11059	4561	Teleorman	Magura	20308	20308	44/2	25	6,300.00	1923	12/24/2009	10,098.92	7,534.92							
11060	4562	Giurgiu	Izvoarele	30960	30960	80	896	27,300.00	581	4/14/2011	64,775.00	55,298.01	1253	2020-11-18	2020-11-18	2020-11-18	2021-09-01	27,300.00	345.26
11061	4563	Teleorman	Orbasa	5069	5069	18	130	5,000.00	956	5/25/2011	8,015.11	6,274.09							
11062	4563	Teleorman	Orbasa	4377	4377	38	68	5,000.00	956	5/25/2011	8,015.11	6,274.09							
11066	4566	Giurgiu	Toporu	30824	30824	50	945	2,800.00	2256	9/30/2011	6,643.65	5,681.02							
11067	4566	Giurgiu	Toporu	30828	30828	48	307	9,900.00	2256	9/30/2011	23,490.04	20,085.17							
11068	4566	Teleorman	Orbasa	30823	30823	48	307	10,000.00	2256	9/30/2011	23,727.31	20,287.78							
11069	4567	Teleorman	Orbasa	4137	4137	31	55	8,400.00	952	5/25/2011	13,465.28	11,155.33							
11070	4567	Teleorman	Orbasa	324	324	10	133	6,600.00	952	5/25/2011	10,579.86	8,765.26							
11071	4567	Teleorman	Orbasa	5356	5356	11	76	5,600.00	952	5/25/2011	8,976.55	7,437.22							
11090	4578	Giurgiu	Toporu	30866	30866	18	586	5,000.00	586	4/14/2011	11,563.00	9,918.50							
11100	4583	Teleorman	Bujoreni	20232	20232	27	1	10,000.00	52	12/22/2009	16,030.04	12,320.95							
11101	4583	Teleorman	Bujoreni	20369	20369	32	1	14,300.00	52	12/22/2009	22,922.96	17,619.05							
11103	4584	Giurgiu	Izvoarele	31052	31052	66	545	3,300.00	582	4/14/2011	7,829.93	6,480.29	1253	2020-11-18	2020-11-18	2020-11-18	2021-09-01	3,300.00	41.73
11105	4586	Giurgiu	Izvoarele	31015	31015	51	328/1	5,000.00	575	4/14/2011	11,864.00	9,757.23	1253	2020-11-18	2020-11-18	2020-11-18	2021-09-01	5,000.00	63.23
11106	4587	Teleorman	Magura	20465	20465	13/2	8/1	14,000.00	1919	12/24/2009	22,442.21	16,913.93							
11107	4587	Teleorman	Magura	20295	20295	4/1	9/3	9,550.00	1919	12/24/2009	15,308.70	11,538.07							
11108	4588	Teleorman	Magura	20285	20285	4/1/1	13	12,000.00	1918	12/24/2009	19,236.18	14,449.35							
11109	4588	Teleorman	Magura	20295	20295	4/1	9/3	11,550.00	1918	12/24/2009	18,514.82	13,907.85							
11120	4592	Teleorman	Magura	20284	20284	41	11	15,800.00	1917	12/24/2009	25,327.92	19,563.59							
11122	4592	Teleorman	Magura	20746	20746	28	11	5,300.00	1917	12/24/2009	8,496.07	6,502.37							
11145	4602	Teleorman	Olteni	20237	20237	10/3	30	5,000.00	831	7/14/2009	8,015.17	6,458.51	1009	2020-09-09	2020-09-09	2020-09-09	2021-09-01	5,000.00	155.06
11146	4602	Teleorman	Olteni	20240	20240	9/3	55	2,500.00	831	7/14/2009	4,907.59	3,229.76	1009	2020-09-09	2020-09-09	2020-09-09	2021-09-01	2,500.00	77.53
11147	4603	Teleorman	Olteni	20292	20292	9/3	52	3,000.00	950	5/25/2011	4,910.91	3,482.01	1009	2020-09-09	2020-09-09	2020-09-09	2021-09-01	3,000.00	93.04
11148	4603	Teleorman	Olteni	20264	20264	10/2	30	5,000.00	950	5/25/2011	8,184.84	5,803.35	1009	2020-09-09	2020-09-09	2020-09-09	2021-09-01	5,000.00	155.06
11149	4603	Teleorman	Olteni	20270	20270	10/4	56	5,000.00	950	5/25/2011	8,184.84	5,803.35	1009	2020-09-09	2020-09-09	2020-09-09	2021-09-01	5,000.00	155.06
11150	4603	Teleorman	Olteni	20321	20321	40	31	4,100.00	950	5/25/2011	6,711.57	4,758.45	1009	2020-09-09	2020-09-09	2020-09-09	2021-09-01	4,100.00	127.15
11151	4603	Teleorman	Olteni	20670	20670	42	11	2,200.00	950	5/25/2011	3,601.33	2,553.88	1009	2020-09-09	2020-09-09	2020-09-09	2021-09-01	2,200.00	68.23
11156	4606	Teleorman	Trivalea- mosteni	20285	20285	1	18/2	10,000.00	1125	6/17/2011	16,030.00	12,081.00	1352	2020-12-09	2020-12-09	2020-12-09	2021-09-01	10,000.00	83.89
11157	4606	Teleorman	Trivalea- mosteni	20285	20285	1	18/1	10,000.00	1125	6/17/2011	16,030.00	12,081.00	1352	2020-12-09	2020-12-09	2020-12-09	2021-09-01	10,000.00	83.89
11158	4607	Teleorman	Olteni	20305	20305	13/1	10	5,000.00	837	7/14/2009	8,015.00	5,248.73	1009	2020-09-09	2020-09-09	2020-09-09	2021-09-01	5,000.00	155.06
11168	4613	Teleorman	Olteni	20236	20236	19	161	16,400.00	816	7/14/2009	26,289.00	21,013.10	1008	2020-09-09	2020-09-09	2020-09-09	2021-09-01	16,400.00	508.59
11178	4618	Teleorman	Orbasa	9328	9328	37	87	9,971.00	958	5/25/2011	16,030.00	11,983.80	1192	2020-10-16	2020-10-16	2020-10-16	2021-09-01	9,973.00	232.98
11185	4498	Teleorman	Olteni	20465	20465	47/9	834	2,500.00	834	7/14/2009	4,058.48	3,430.72	1009	2020-09-09	2020-09-09	2020-09-09	2021-09-01	2,500.00	77.53
11193	4627	Teleorman	Narcisatesti	20779	20779	120/1	9	10,000.00	1521	7/25/2011	16,030.00	11,594.80							
11194	4628	Giurgiu	Toporu	30857	30857	34	728	5,000.00	728	5/25/2011	11,864.01	9,907.74							
11195	4628	Giurgiu	Toporu	30831	30831	33	17298	5,000.00	728	5/25/2011	11,864.01	9,907.74							
11196	4628	Giurgiu	Toporu	30834	30834	35	728	5,700.00	728	5/25/2011	13,524.97	11,294.86							
11197	4629	Teleorman	Frumosa	20428	20428	46	13	6,906.00	1524	7/25/2011	11,070.00	7,545.00	1418	2020-09-09	2020-09-09	2020-09-09	2021-09-01	6,906.00	214.17
11198	4630	Teleorman	Orbasa	10033	10033	56	4	10,000.00	957	5/25/2011	16,490.28	12,406.14							

11109	Teleorman	Orbancea	20019	20019	84	2003	6.101,00	957	5/25/2011	10.060,72	8.142,60	1008	2020-09-09	2020-2021	2021-09-01	6.799,00	210,57
11209	Teleorman	Olteici	20265	20265	27/1	26	6.790,00	822	7/14/2009	10.884,47	7.982,67	1008	2020-09-09	2020-2021	2021-09-01	6.799,00	210,57
11210	Teleorman	Oltenu	20266	20266	26/2	1	2.500,00	822	7/14/2009	4.007,53	2.939,77	1008	2020-09-09	2020-2021	2021-09-01	2.300,00	77,53
11221	Teleorman	Orbancea	4141	4141	31	59	4.300,00	946	5/25/2011	6.892,03	5.088,43						
11222	Teleorman	Orbancea	329	329	10	21	4.900,00	946	5/25/2011	7.854,73	5.798,63						
11223	Teleorman	Orbancea	5352	5352	11	72	2.576,00	946	5/25/2011	4.129,54	3.047,94						
50221	2806	Calarasi	22155	22155	35/1	39	9.991,00	1980	11/9/2011	25.861,00	20.093,00						
9272	3738	Dolj	30559	30559	31	7	10.000,00	1130	4/29/2011	6.721,00	3.938,09	1279	2020-11-24	2020-2021	2021-09-01	10.000,00	131,23
9258	3730	Iasi	60466	60466	84	856/2	10.000,00	1115	10/1/2010	6.220,79	4.056,90						
9251	3726	Iasi	272	272	66/1	1A (1918/24)	13.592,00	311	7/9/2009	9.135,00	6.160,00	1314	2020-12-02	2020-2021	2021-09-01	13.592,00	79,71
9249	3724	Iasi	273	273	66/1	1A (1918/77)	19.664,00	314	7/9/2009	13.216,00	8.876,00	1314	2020-12-02	2020-2021	2021-09-01	19.664,00	115,32
9216	3700	Iasi	274	274	66/1	1A (1918/8)	5.000,00	312	7/9/2009	3.360,00	2.376,00	1314	2020-12-02	2020-2021	2021-09-01	5.000,00	29,32
5189	2105	Braila	2006	2006	109/3	27	1.500,00	1003	10/2/2007	3.610,16	3.295,00	1214	2020-10-23	2020-2021	2021-09-01	1.500,00	48,85
5195	2108	Tulcea	36881 (CF sporadic 31550)	36881 (CF sporadic 31548)	8	41	10.000,00	1174	11/1/2007	17.255,52	15.756,00						
5196	2108	Tulcea	36861 (CF sporadic 8221)	36861 (CF sporadic 8221)	8	41	10.000,00	1174	11/1/2007	17.255,52	15.756,00						
5197	2108	Tulcea	825	825	45	432	10.000,00	1174	11/1/2007	17.255,52	15.756,00						
5198	2108	Tulcea	33809	33809	27	206/8	10.000,00	1174	11/1/2007	17.255,52	15.756,00						
5199	2108	Tulcea	33808	33808	27	206/7	4.001,00	1174	11/1/2007	6.903,93	6.302,00						
5204	2111	Tulcea	670	670	39	715	4.150,00	471	4/15/2009	5.435,79	4.664,79						
5205	2111	Tulcea	651	651	40	738	2.500,00	471	4/15/2009	12.942,35	11.105,78						
5206	2111	Tulcea	664	664	39	689/1	8.690,00	471	4/15/2009	14.995,87	12.868,43						
5207	2111	Tulcea	31951	31951	16	2863	3.516,00	1681	11/16/2009	6.067,19	5.279,22						
5208	2111	Tulcea	33610	33610	183	2923	6.800,00	1681	11/16/2009	11.744,04	10.210,42						
5211	2112	Braila	5381	4492	142	33/1	2.900,00	1452	12/21/2007	0,00	5.617,00						
5212	2112	Braila	5382	4493	136	129	1.670,00	1452	12/21/2007	0,00	3.751,80						
5213	2112	Braila	86564 (CF sporadic 5384)	86564 (CF sporadic 5384)	214	293	4.930,00	1452	12/21/2007	24.789,00	11.076,20	1165	2020-10-09	2020-2021	2021-09-01	4.930,00	184,44
5214	2112	Braila	5383	4494	140	81	1.200,00	1452	12/21/2007	0,00	2.696,00						
5219	2114	Tulcea	649	428/N	40/5	1116	15.000,00	965	9/2/2008	25.883,65	23.459,72						
5220	2114	Tulcea	657	419/N	40/6	3455	815,00	965	9/2/2008	3.406,35	1.274,28						
5222	2116	Braila	1861	73639	79	24	7.100,00	983	9/28/2007	17.088,06	14.958,00	1169	2020-10-12	2020-2021	2021-09-01	7.100,00	258,50
5224	2117	Braila	2407	1584	111	429	2.506,00	974	9/27/2007	6.031,49	5.655,06	1243	2020-11-10	2020-2021	2021-09-01	2.506,00	47,16
5225	2117	Braila	2405	1582	106	260	2.300,00	974	9/27/2007	5.535,69	5.190,97	1243	2020-11-10	2020-2021	2021-09-01	2.300,00	43,29
5226	2117	Braila	2406	1583	53	100	2.320,00	974	9/27/2007	5.583,82	5.235,97	1244	2020-11-10	2020-2021	2021-09-01	2.320,00	59,54
5227	2118	Tulcea	33422	33422	32	180/2	5.000,00	1680	11/16/2009	8.628,00	6.632,37						
5228	2119	Tulcea	33346	33346	18/6	3027	5.000,00	1677	11/16/2009	8.628,00	6.813,37						
5229	2139	Tulcea	656	432/N	40	748	5.000,00	899	9/2/2008	8.628,00	7.718,00	1211	2020-10-22	2020-2021	2021-09-01	5.000,00	82,32
5230	2121	Braila	1882	73618	78/2	44	5.000,00	1345	10/29/2007	12.034,00	10.784,00	1084	2020-09-25	2020-2021	2021-09-01	5.000,00	209,30
5231	2122	Braila	5139	4222	150	48	6.900,00	1321	8/28/2008	16.607,40	15.227,00	1248	2020-11-13	2020-2021	2021-09-01	6.900,00	168,57
5232	2122	Braila	5140	4223	142	1/1	2.500,00	1321	8/28/2008	6.017,17	5.517,00						
5233	2122	Braila	5141	4224	135	32	1.130,00	1321	8/28/2008	2.719,76	2.494,00						
5234	2122	Braila	5143	4225	138	31	720,00	1321	8/28/2008	1.732,95	1.589,00						
5235	2122	Braila	5142	4226	197	31	250,00	1321	8/28/2008	601,72	552,00						

5236	2122	Braila	Insurmei	80639	80639	214	45	3,500.00	1067	6/11/2013	8,424.00	7,133.00	1369	2020-12-15	2020-2021	2021-09-01	3,500.00	33.30
5237	2123	Braila	Insurmei	5152	4289	113	123	11,300.00	1456	12/21/2007	27,107.00	24,937.00						
5238	2124	Braila	Insurmei	5126	4216	150	31	2,800.00	1173	7/25/2008	6,739.29	6,234.74	1247	11/12/2020	2020-2021	2021-09-01	2,800.00	69.56
5239	2124	Braila	Insurmei	5127	4217	197	18	626.00	1173	7/25/2008	1,506.71	1,304.26						
5241	2125	Tulcea	Jijila	850	30265	35/1	1296	7,500.00	1160	9/16/2009	12,942.00	11,306.00						
5242	2125	Tulcea	Jijila	826	37678	35/1	1153	7,500.00	1159	9/16/2009	12,942.00	11,348.00						
5243	2126	Tulcea	Jijila	659	440	39	656	3,600.00	901	9/22/2008	6,212.00	5,404.00						
5244	2127	Tulcea	Jijila	654	4272N	40/7	3625/1	5,500.00	900	9/22/2008	9,491.00	8,526.00						
5245	2128	Tulcea	A laeish	31428	31428	4	A24/3	10,000.00	1609	8/21/2009	17,256.00	13,979.00	1207	2020-10-20	2020-2021	2021-09-01	10,000.00	289.34
5246	2129	Tulcea	Jijila	827	586	35/1	A1198/1	5,000.00	1890	9/22/2009	8,628.00	7,347.00						
5247	2130	Tulcea	Jijila	655	4312N	40/11	3795	5,000.00	898	9/22/2008	8,628.00	7,728.00						
5248	2131	Tulcea	Jijila	668	4367N	40/4	1103	7,500.00	902	9/22/2008	12,942.00	11,717.00						
5249	2132	Tulcea	Jijila	647	435	40	943	10,000.00	903	9/22/2008	17,256.00	15,706.00						
5250	2133	Bordei Verde	Bordei Verde	2010	1295	30/2	5	2,500.00	3343	10/29/2007	6,017.00	5,517.00	1209	2020-10-21	2020-2021	2021-09-01	2,500.00	83.21
5251	2133	Bordei Verde	Bordei Verde	2011	1296	4/2	82	2,850.00	3343	10/29/2007	6,859.38	6,289.00	1209	2020-10-21	2020-2021	2021-09-01	2,850.00	94.86
5252	2133	Bordei Verde	Bordei Verde	2012	1297	45/1	68	4,650.00	3343	10/29/2007	11,191.62	10,363.00	1209	2020-10-21	2020-2021	2021-09-01	4,650.00	154.77
5253	2134	Bordei Verde	Bordei Verde	2014	1298	91/1	17	2,445.00	976	9/27/2007	5,884.59	5,396.00	1214	2020-10-23	2020-2021	2021-09-01	2,445.00	79.62
5254	2134	Bordei Verde	Bordei Verde	2015	1299	109/3	99	2,175.00	976	9/27/2007	5,234.76	4,800.00	1214	2020-10-23	2020-2021	2021-09-01	2,175.00	70.83
5258	2135	Tulcea	Mascin	31376	31376	15	1/3	10,000.00	1526	10/28/2009	17,256.00	14,704.40						
5259	2135	Tulcea	Mascin	31340	31340	19	476	10,000.00	1526	10/28/2009	17,256.00	14,704.40						
5260	2135	Tulcea	Mascin	31355	31355	27	695	5,000.00	1526	10/28/2009	8,628.00	7,352.20						
5261	2136	Tulcea	Jijila	653	4302N	37	524	7,500.00	904	9/22/2008	12,942.23	11,651.87						
5262	2136	Tulcea	Jijila	665	4267N	37	596	4,400.00	904	9/22/2008	7,592.77	6,836.13						
5263	2137	Tulcea	Jijila	662	4347N	40/6	3482	10,000.00	2060	12/10/2008	17,256.00	15,706.00						
5266	2139	Bordei Verde	Dudesti	1853	73608	79	37	4,500.00	973	9/27/2007	10,830.77	9,570.80	1016	2020-09-11	2020-2021	2021-09-01	4,500.00	206.81
5269	2140	Bordei Verde	Dudesti	1860	1290	67	69	4,533.33	2223	9/27/2007	10,910.73	9,551.00	1085	2020-09-25	2020-2021	2021-09-01	4,533.33	189.76
5274	26330	Bordei Verde	Rostiori	1249	73003	6	10	1,450.00	763	5/21/2008	0.00	0.00	1239	2020-11-05	2020-2021	2021-09-01	1,450.00	40.11
5275	26330	Bordei Verde	Rostiori	1253	73011	16	32	2,700.00	763	5/21/2008	0.00	0.00	1239	2020-11-05	2020-2021	2021-09-01	2,700.00	74.69
5276	26330	Bordei Verde	Rostiori	1250	73004	25	61	2,300.00	763	5/21/2008	0.00	0.00	1239	2020-11-05	2020-2021	2021-09-01	2,300.00	63.63
5277	26330	Bordei Verde	Rostiori	1251	73007	30/1	89	2,000.00	763	5/21/2008	0.00	0.00	1239	2020-11-05	2020-2021	2021-09-01	2,000.00	55.33
5278	26330	Bordei Verde	Rostiori	1252	73008	21	66	2,350.00	763	5/21/2008	0.00	0.00	1239	2020-11-05	2020-2021	2021-09-01	2,350.00	65.01
5283	2144	Bordei Verde	Romanu	2996	70007	105	5882/6	5,000.00	495	4/8/2011	12,034.00	10,448.00						
5284	2145	Bordei Verde	Romanu	2994	71300	105	5882/3	10,000.00	351	2/29/2008	24,068.00	22,068.00						
5285	2146	Bordei Verde	Insurmei	6239	4859	179	765	562.00	1453	12/21/2007	1,353.00	1,355.00						
5286	2146	Bordei Verde	Insurmei	6248	4858	179	764	1,440.00	1454	12/21/2007	3,466.00	3,293.00						
5296	2152	Bordei Verde	Insurmei	6256	4863	71/1	12	36,000.00	363	3/5/2008	120,339.00	77,608.00	1240	2020-11-05	2020-2021	2021-09-01	36,000.00	995.88
5297	2152	Bordei Verde	Insurmei	6257	4864	125	30	14,000.00	363	3/5/2008	0.00	0.00						
5299	2154	Bordei Verde	Dudesti	1248	625	49	5	15,700.00	1290	7/25/2007	37,786.00	31,076.00	1229	2020-10-30	2020-2021	2021-09-01	15,700.00	470.65
5301	2156	Bordei Verde	Insurmei	6274	4865	116	144	2,541.33	1455	12/21/2007	6,116.18	5,847.55						
5302	2156	Bordei Verde	Insurmei	6276	4866	140	15	858.66	1455	12/21/2007	2,066.59	1,976.30						
5303	2156	Bordei Verde	Insurmei	6275	4867	140	51	1,333.34	1455	12/21/2007	3,299.03	3,068.15						
5304	2157	Bordei Verde	Bordei Verde	2047	1337	4/6	10/6	5,769.00	1448	12/20/2007	13,885.00	12,731.00	1209	2020-10-21	2020-2021	2021-09-01	5,769.00	192.02
5305	2158	Bordei Verde	Bordei Verde	2055	1344	4/6	10/4	11,250.00	1446	12/20/2007	27,076.00	24,826.00	1209	2020-10-21	2020-2021	2021-09-01	11,250.00	374.45
5306	2159	Bordei Verde	Bordei Verde	2052	1342	45/2	18/2	10,268.00	263	2/14/2008	24,712.57	22,659.40	1209	2020-10-21	2020-2021	2021-09-01	10,268.00	341.77

5307	2159	Braila	Bordei Verde	2051	1341	29/1	37	982.00	263	31/12/2008	2.363,43	2.166,60	1209	2020-10-21	2020-2021	2021-09-01	992,00	32,69
5311	2163	Tulcea	Grosi	35667 (NC vechi 832)	35667 sporadic	52	527	10.000,00	1429	11/2/2007	17.256,00	15.856,00						
5313	2180	Braila	Insurmei	8852	74170	180	50	2.706,30	1530	8/18/2011	6.513,46	5.561,31						
5314	2180	Braila	Insurmei	8853	74169	122	37	7.860,00	1530	8/18/2011	18.917,25	16.152,96						
5315	2180	Braila	Insurmei	71370	71371	157	49	1.687,60	1530	8/18/2011	346,71	405,78						
5316	2180	Braila	Insurmei	71371	71371	157	50	250,00	1530	8/18/2011	1.805,08	1.541,26						
5318	2180	Braila	Insurmei	6255	4862	179	47	1.069,20	1466	9/18/2008	2.573,52	2.180,55						
5319	2180	Braila	Insurmei	6254	4861	179	40/1	162,00	1466	9/18/2008	389,90	360,84						
5321	2165	Braila	Insurmei	6242	4852	142	11/4/1	2.500,00	1168	7/25/2008	6.016,64	5.567,15						
5322	2165	Braila	Insurmei	6244	4854	101	82	1.300,00	1168	7/25/2008	3.128,66	2.895,08						
5323	2165	Braila	Insurmei	6245	4855	101	16 lot 1	468,00	1168	7/25/2008	789,38	729,98						
5324	2165	Braila	Insurmei	6246	4856	138	15/13	404,00	261	2/27/2009	1.246,32	1.041,79						
5326	2166	Braila	Insurmei	8843	7598	206	4	2.700,00	699	6/11/2009	972,00	475,00						
5327	2166	Braila	Insurmei	8845	7600	206	4/1	3.640,00	699	6/11/2009	6.498,46	5.567,74						
5328	2166	Braila	Insurmei	8844	7599	161	2	916,00	699	6/11/2009	8.706,87	7.506,87						
5332	2170	Braila	Bordei Verde	2041	1331	46/1	16	3.100,00	1318	11/27/2007	2.204,66	1.889,40		2020-10-21	2020-2021	2021-09-01	3.100,00	103,18
5333	2171	Braila	Ciochile	1493	70462	41/2	202	11.800,00	263	3/1/2010	28.400,02	25.020,84		2020-11-16	2020-2021	2021-09-01	11.800,00	273,43
5334	2171	Braila	Ciochile	70405	70405	47/4	2	19.618,00	263	3/1/2010	47.216,24	41.598,00		2020-11-16	2020-2021	2021-09-01	19.618,00	454,58
5335	2171	Braila	Ciochile	1494	70461	3/2	220	8.161,00	263	3/1/2010	19.641,74	17.304,94		2020-11-16	2020-2021	2021-09-01	8.161,00	189,10
5336	2172	Braila	Insurmei	6621	5261	174	199	8.500,00	1169	7/25/2008	2.045,85	1.779,24						
5337	2172	Braila	Insurmei	6610	5260	121	74	2.900,00	1169	7/25/2008	6.079,95	6.069,86						
5338	2172	Braila	Insurmei	6622	5262	174	198	700,00	1169	7/25/2008	1.684,52	1.465,31						
5339	2172	Braila	Insurmei	6611	5263	121	73	1.800,00	1169	7/25/2008	4.332,38	3.767,09						
5340	2172	Braila	Insurmei	71375	71375	187	176	5.800,00	55	1/15/2010	15.042,00	12.625,46		2020-11-20	2020-2021	2021-09-01	5.800,00	124,43
5341	2172	Braila	Insurmei	71376	71376	178	3/29A	4.500,00	55	1/15/2010	0,00	979,54						
5342	2173	Tulcea	Grosi	34520	34520	40	384/17	37.000,00	1430	11/27/2007	63.848,00	38.668,00						
5346	2174	Braila	Train	3346	2264	42/2	41	4.300,00	390	3/12/2008	10.349,10	9.359,90		2020-09-28	2020-2021	2021-09-01	4.300,00	176,03
5356	2178	Braila	Bordei Verde	2060	1349	109/3	93	1.200,00	509	3/31/2008	2.888,09	2.612,00		2020-10-23	2020-2021	2021-09-01	1.200,00	39,08
5362	2179	Braila	Ulmu	347	1908	82	104 lot 2	8.489,00	93	1/24/2008	20.431,32	18.902,74		2019-12-04	2020-2021	2021-09-01	8.489,00	411,10
5363	2179	Braila	Ulmu	348	1909	82	104 lot 1	10.283,00	93	1/24/2008	34.749,11	22.897,77		2019-12-04	2020-2021	2021-09-01	10.283,00	497,98
5364	2179	Braila	Ulmu	349	1907	50/1	3	2.408,00	93	1/24/2008	5.795,57	5.362,49		2020-11-10	2020-2021	2021-09-01	2.408,00	61,80
5366	2180	Braila	Insurmei	6255	4862	179	47	712,80	1467	9/18/2008	1.715,57	1.587,72						
5367	2180	Braila	Insurmei	6254	4861	179	40/1	108,00	1467	9/18/2008	2.59,93	240,56						
5369	2180	Braila	Insurmei	8852	74170	180	50	1.804,20	1530	8/18/2011	4.342,30	3.707,54						
5370	2180	Braila	Insurmei	8853	74169	122	37	5.240,00	1530	8/18/2011	12.611,50	10.769,31						
5371	2180	Braila	Insurmei	71370	71370	157	49	112,40	1530	8/18/2011	270,52	231,47						
5372	2180	Braila	Insurmei	71371	71371	157	50	500,00	1530	8/18/2011	1.203,39	1.027,17						
5373	2181	Braila	Ciochile	1492	1019	3/1/1	131	8.376,00	929	6/18/2008	20.159,00	18.065,00		2020-11-16	2020-2021	2021-09-01	8.376,00	194,09
5374	2182	Tulcea	Canaltiu	32759	32759	24	585	10.000,00	1415	10/15/2009	17.256,00	13.721,39						
5375	2183	Tulcea	Macin	31383	31383	21	506/1	5.000,00	1694	11/26/2009	8.628,00	6.627,19						
5376	2184	Tulcea	Macin	32117	32117	27	62/12	7.500,00	1414	10/15/2009	12.942,00	10.438,30						
5377	2184	Tulcea	Macin	32118	32118	27	62/11	10.000,00	1414	10/15/2009	17.256,00	13.904,39						
5378	2185	Tulcea	Smardan	30875	30875	25	176/1	7.100,00	1679	11/16/2009	12.252,00	10.143,37						
5379	2186	Tulcea	Macin	31377	31377	21	506/1	5.000,00	1514	10/28/2009	8.628,00	6.618,19						
5380	2187	Braila	Ciochile	1501	1020	25/2	12	13.800,00	153	1/23/2008	33.214,00	29.902,00		2020-11-16	2020-2021	2021-09-01	13.800,00	319,77
5381	2188	Tulcea	Macin	31370	31370	27	A612/3	10.000,00	1692	11/26/2009	17.256,00	14.950,69						
5382	2188	Tulcea	Macin	31382	31382	24	585	10.000,00	1730	11/30/2009	17.256,00	13.975,69						

5383	2189	Tulcea	Macin	31009	31009	17	...../1	10,000.00	1361	12/9/2009	17,256.01	14,566.00	-
5385	2190	Braila	Insuratet	8944	71671	77	3/1	25,500.00	84	1/21/2010	61,373.26	54,964.39	-
5386	2190	Braila	Insuratet	71455	71455	140	1/35	11,000.00	84	1/21/2010	26,474.74	23,710.50	-
5398	2180	Braila	Insuratet	6254	4861	179	40/1	2,001.00	84	1/21/2010	4,816.80	4,313.11	-
5399	2180	Braila	Insuratet	6255	4862	179	47	712.80	498	4/27/2009	487.69	220.11	-
5401	2180	Braila	Insuratet	8852	74170	180	37	1,804.20	1530	8/18/2011	3,218.79	1,452.72	-
5402	2180	Braila	Insuratet	8853	74169	182	30	5,240.00	1536	8/18/2011	4,342.30	3,707.54	-
5403	2180	Braila	Insuratet	71370	71370	157	49	112.40	1530	8/18/2011	12,611.50	10,769.31	-
5404	2180	Braila	Insuratet	71371	71371	157	50	500.00	1530	8/18/2011	270.52	231.47	-
5409	2194	Braila	Bordet Verde	2048	1338	29/1	86	3,830.00	531	4/4/2008	9,218.00	8,452.00	2021-09-01
5410	2194	Braila	Bordet Verde	2049	1339	29/1	88	1,651.00	531	4/4/2008	3,973.61	3,643.80	2021-09-01
5411	2194	Braila	Bordet Verde	2180	1477	45/2	18/3	6,421.00	531	4/4/2008	15,454.00	14,169.80	2021-09-01
5412	2194	Braila	Bordet Verde	2181	1478	4/6	10/1	4,829.00	531	4/4/2008	11,632.39	10,636.20	2021-09-01
5413	2195	Braila	Bordet Verde	2042	1332	108/2	11	8,800.00	1449	12/20/2007	21,179.71	18,980.00	2021-09-01
5418	2196	Tulcea	Smardian	30905	30905	25	176	5,000.00	1683	11/16/2009	8,628.01	6,777.78	2020-09-01
5419	2197	Tulcea	Greci	30483 (NC vechi 823)	30483 (CF sporadic 31556)	44	425/2	30,000.00	1432	11/2/2007	51,769.00	47,569.00	2020-09-01
5420	2198	Braila	Bordet Verde	2054	1343	4/10	5	5,000.00	129	1/29/2008	11,034.80	11,034.80	2021-09-01
5421	2199	Braila	Insuratet	85518 (CF sporadic 6399)	85518 (CF sporadic 75870)	194	2	9,450.00	128	1/29/2008	22,744.40	20,854.00	2021-09-01
5422	2199	Braila	Insuratet	77103	77103	198	85	4,800.00	128	1/29/2008	11,552.71	10,593.00	2021-09-01
5423	2199	Braila	Insuratet	6401	5030	136	224	1,207.50	128	1/29/2008	2,664.23	2,664.50	2021-09-01
5424	2199	Braila	Insuratet	6402	5670	140	98/1	1,417.50	128	1/29/2008	3,411.66	3,128.50	2021-09-01
5425	2200	Braila	Insuratet	85518 (CF sporadic 6399)	85518 (CF sporadic 75870)	194	2	3,150.00	247	3/25/2009	7,581.28	6,632.36	2021-09-01
5426	2200	Braila	Insuratet	6400	5029	198	85	1,600.00	247	2/25/2009	3,850.81	3,369.15	2021-09-01
5427	2200	Braila	Insuratet	6401	5030	136	224	402.50	247	2/25/2009	968.72	847.78	2021-09-01
5428	2200	Braila	Insuratet	6402	5031	140	98/1	472.50	247	2/25/2009	1,137.19	994.70	2021-09-01
5433	2202	Braila	Romanu	3041	71290	107	588/3	7,500.00	1293	11/19/2007	18,051.00	16,551.00	2021-09-01
5434	2203	Tulcea	Macin	31415	31415	17	A1/5	6,000.00	1606	8/21/2009	0.00	8,689.43	2021-09-01
5435	2203	Tulcea	Macin	31422	31422	4	A24/1	10,000.00	1606	8/21/2009	44,866.00	14,481.72	2021-09-01
5436	2203	Tulcea	Macin	30453	30453	7	77/2	10,000.00	1606	8/21/2009	0.00	14,481.72	2021-09-01
5437	2204	Tulcea	Smardian	30113	30113	26	173/5	12,000.00	1161	9/16/2009	20,707.80	18,007.00	2021-09-01
5452	2209	Braila	Romanu	3042	2230	96	554/26	6,900.00	1297	11/19/2007	28,640.71	15,224.60	2021-09-01
5453	2209	Braila	Romanu	3044	2232	105	588/6	5,000.00	1297	11/19/2007	0.00	11,432.26	2021-09-01
5455	2211	Tulcea	Macin	31412	31412	25	III	5,000.00	1227	11/27/2009	6,476.39	6,476.39	2021-09-01
5456	2212	Tulcea	Greci	811	685N	1	5	5,000.00	1431	11/27/2007	8,628.00	8,628.00	2021-09-01
5459	2213	Tulcea	Jijila	33628	33628	31/1	2641	2,500.00	1676	11/16/2009	4,314.01	3,688.60	2021-09-01
5470	2220	Tulcea	Macin	31342	31342	8	80	10,000.00	1845	12/14/2009	60,396.00	14,527.81	2021-09-01
5471	2220	Tulcea	Macin	31010	31010	17	427/1	25,000.00	1845	12/14/2009	0.00	36,319.54	2021-09-01
5472	2221	Tulcea	Macin	30432	30432	7	A77/2	5,000.00	1610	8/21/2009	8,628.00	6,659.00	2021-09-01
5473	2222	Tulcea	Macin	30433	30433	7	A77/2	12,000.00	1607	8/21/2009	20,707.00	17,861.00	2021-09-01
5474	2223	Tulcea	Macin	831	784N	27	621/2	10,000.00	667	8/27/2007	17,256.00	15,556.00	2021-09-01
5475	2224	Tulcea	Macin	830	783N	9	99/1	8,000.00	666	8/27/2007	13,805.00	12,400.00	2021-09-01



5476	2225	Braïla	Romana	3033	71253	86	48623	5,000.00	1294	11/19/2007	24,068.00	10,934.00	1245	2020-11-10	2020-2021	2021-09-01	5,000.00	128.32
5477	2225	Braïla	Romana	3032	71255	69	42512	5,000.00	1294	11/19/2007	0.00	10,934.00						
5479	2227	Braïla Verde	Bordei Verde	70072	70072	4/10	3	5,000.00	1686	11/13/2009	12,034.00	10,539.00	1209	2020-10-21	2020-2021	2021-09-01	5,000.00	166.42
5482	2229	Tulcea	Mancin	31411	31411	19	A4762	10,000.00	1604	8/21/2009	17,256.00	14,683.50						
5483	2229	Tulcea	Mancin	30966	30966	1	6	10,000.00	1604	8/21/2009	17,256.00	14,683.50						
5485	2231	Braïla	Bordei Verde	2037	1374	4/10	2	5,000.00	1445	12/20/2007	12,034.00	11,034.00	1209	2020-10-21	2020-2021	2021-09-01	5,000.00	166.42
5486	2232	Tulcea	Mancin	30705	30705	7	771	10,000.00	1130	7/1/2009	34,512.00	15,098.97	1207	2020-10-20	2020-2021	2021-09-01	10,000.00	280.34
5487	2232	Tulcea	Mancin	31364	31364	13	333/1	10,000.00	1130	7/1/2009	0.00	15,098.97						
5488	2233	Tulcea	Greci	36167 (CF sporadic 854)	36167	45	432	10,000.00	61	1/18/2008	17,256.00	15,856.00						
5489	2233	Tulcea	Greci	850	717/N	45	432	5,000.00	61	1/18/2008	8,628.00	7,928.00						
5490	2234	Braïla	Bordei Verde	2056	1345	4/2	45 lot 1	2,938.80	1444	12/20/2007	7,071.00	6,424.64	1209	2020-10-21	2020-2021	2021-09-01	2,938.80	97.79
5491	2234	Braïla	Bordei Verde	2057	1346	4/2	45 lot 2	2,193.00	1444	12/20/2007	5,277.98	4,793.54	1209	2020-10-21	2020-2021	2021-09-01	2,193.00	72.99
5492	2234	Braïla	Bordei Verde	2058	1347	45/3	70	8,369.00	1444	12/20/2007	20,142.01	18,309.82	1209	2020-10-21	2020-2021	2021-09-01	8,369.00	278.56
5493	2235	Braïla	Bordei Verde	2065	1355	29/1	79	1,085.00	1319	11/22/2007	2,611.16	2,372.30	1209	2020-10-21	2020-2021	2021-09-01	1,085.00	36.11
5494	2235	Braïla	Bordei Verde	2066	1356	4/2	46 lot 1	833.00	1319	11/22/2007	2,052.83	1,865.34	1209	2020-10-21	2020-2021	2021-09-01	833.00	28.39
5495	2235	Braïla	Bordei Verde	2067	1357	4/2	46 lot 2	635.00	1319	11/22/2007	1,528.19	1,388.30	1209	2020-10-21	2020-2021	2021-09-01	635.00	21.14
5496	2235	Braïla	Bordei Verde	2068	1358	45/3	71	2,427.00	1319	11/22/2007	5,840.82	5,307.06	1209	2020-10-21	2020-2021	2021-09-01	2,427.00	80.78
5502	2238	Braïla	Romana	638	71247	96	55429	25,200.00	701	8/29/2007	60,651.00	54,351.00	1396	2020-12-18	2020-2021	2021-09-01	25,200.00	199.76
5503	2239	Tulcea	Smardan	154	30990	23	145/4	40,045.36	1162	9/16/2009	69,103.00	61,676.00	1206	2020-10-20	2020-2021	2021-09-01	40,045.36	1,122.62
5504	2240	Braïla	Ciocile	1629	1169	46/1	44	1,350.00	1291	8/7/2008	0.00	2,911.50						
5505	2240	Braïla	Ciocile	1630	1170	44	2	2,250.00	1291	8/7/2008	0.00	4,852.50						
5506	2240	Braïla	Ciocile	1628	1171	32	194	4,300.00	1291	8/7/2008	19,495.00	9,706.00	1246	2020-11-11	2020-2021	2021-09-01	4,300.00	113.65
5507	2240	Braïla	Ciocile	70407	70407	30	117	900.00	261	3/12/2010	2,166.00	1,327.78						
5509	2242	Tulcea	Greci	34998	34998	35	292	5,001.00	63	1/31/2008	8,628.00	7,928.00						
5510	2243	Braïla	Ciocile	1502	1030	32	66	5,800.00	130	1/29/2008	13,959.00	12,509.00	1246	2020-11-11	2020-2021	2021-09-01	5,800.00	146.48
5511	2243	Braïla	Ciocile	1491	1018	32	67	3,696.00	1001	6/30/2008	8,679.00	7,777.00	1246	2020-11-11	2020-2021	2021-09-01	3,696.00	91.07
5512	2244	Braïla	Ulmii	2497	70360	105	20	15,919.00	374	3/23/2010	38,313.77	35,318.98	1244	2020-11-10	2020-2021	2021-09-01	15,919.00	408.53
5513	2244	Braïla	Ulmii	70286	70286	122/3	288	2,500.00	374	3/23/2010	6,016.99	5,546.65	1758	2020-11-04	2020-2021	2021-09-01	2,500.00	60.53
5514	2244	Braïla	Ulmii	2498	70361	118	292	2,781.00	374	3/23/2010	6,693.30	6,169.78	1242	2020-11-10	2020-2021	2021-09-01	2,781.00	65.42
5515	2244	Braïla	Ulmii	70283	70283	50/1/2	1015	10,000.00	374	3/23/2010	24,067.95	22,186.59	1244	2020-11-10	2020-2021	2021-09-01	10,000.00	256.63
5517	2245	Braïla	Romana	3294	71258	103	519/6	4,400.00	1351	9/3/2008	10,589.50	9,577.70	1402	2020-12-21	2020-2021	2021-09-01	4,400.00	23.11
5518	2245	Braïla	Romana	3295	71265	67	419/46	2,250.00	1351	9/3/2008	5,415.09	4,897.34						
5519	2245	Braïla	Romana	3296	71262	67	419/45	800.00	1351	9/3/2008	1,925.36	1,740.94						
5520	2246	Braïla	Dudesti	70551	70551	55/1	292	15,333.00	110	1/28/2011	36,903.15	32,660.83	1205	2020-10-20	2020-2021	2021-09-01	15,333.00	515.81
5521	2246	Braïla	Dudesti	70553	70553	78/1	222	9,333.00	110	1/28/2011	22,462.47	19,880.85	1205	2020-10-20	2020-2021	2021-09-01	9,333.00	313.97
5522	2246	Braïla	Dudesti	70552	70552	81/2	222	7,253.00	110	1/28/2011	17,456.37	15,449.32	1205	2020-10-20	2020-2021	2021-09-01	7,253.00	243.99
5523	2246	Braïla	Dudesti	70851	70851	61/1	2/2	1,400.00	1527	8/18/2011	3,369.00	2,482.00	1205	2020-10-20	2020-2021	2021-09-01	1,400.00	47.10

5524	2247	Tulea	Macin	31337	31337	27	1/3	10,000.00	1164	7/13/2009	0.00	14,494.00	1033	2020-09-16	2020-2021	2021-09-01	20,000.00	742.20
5525	2247	Tulea	Macin	31362	31362	25	3	20,000.00	1164	7/13/2009	51,768.00	28,988.67	1033	2020-10-20	2020-2021	2021-09-01	20,000.00	742.20
5526	2247	Tulea	Macin	31354	31354	25	1	20,000.00	1164	7/13/2009	0.00	28,988.67	1207	2020-10-20	2020-2021	2021-09-01	10,000.00	280.34
5527	2247	Tulea	Macin	30729	30729	7	7/1	10,000.00	1164	7/13/2009	51,768.00	14,494.33	1207	2020-10-20	2020-2021	2021-09-01	10,000.00	280.34
5531	2251	Brlia	Romanu	465	71285	26	15825	7,800.00	950	9/22/2007	18,773.00	16,496.74	1241	2020-11-10	2020-2021	2021-09-01	5,700.00	146.28
5532	2252	Brlia	Romanu	2947	71254	54	35819	5,700.00	1052	10/4/2007	13,719.00	12,579.00	1241	2020-11-10	2020-2021	2021-09-01	5,700.00	146.28
5533	2253	Brlia	Dudesti	2047	1489	81/2	21/2	5,700.00	451	3/24/2008	13,719.00	12,009.00	1205	2020-10-20	2020-2021	2021-09-01	5,700.00	191.75
5535	2253	Brlia	Dudesti	2046	1488	78/1	21/3	4,500.00	453	3/24/2008	10,830.86	9,481.00	1205	2020-10-20	2020-2021	2021-09-01	4,500.00	151.38
5536	2254	Brlia	Dudesti	2029	71478	81/2	21/1	5,700.00	493	3/28/2008	13,719.00	12,009.00	1205	2020-10-20	2020-2021	2021-09-01	5,700.00	191.75
5538	2254	Brlia	Dudesti	2028	73493	78/1	21/2	4,500.00	493	3/28/2008	10,830.86	9,481.00	1205	2020-10-20	2020-2021	2021-09-01	4,500.00	151.38
5539	2255	Brlia	Romanu	3037	71260	95	5457	3,700.00	1295	11/19/2007	8,905.16	8,091.00	1205	2020-10-20	2020-2021	2021-09-01	4,500.00	151.38
5541	2255	Brlia	Romanu	3036	71287	39	2282	2,700.00	1295	11/19/2007	6,498.36	5,904.00	1205	2020-10-20	2020-2021	2021-09-01	4,500.00	151.38
5543	2257	Brlia	Bordei Verde	2038	71443	4/5	10	15,995.00	1448	4/24/2008	38,496.00	35,276.00	1209	2020-10-21	2020-2021	2021-09-01	15,995.00	532.30
5544	2258	Tulea	Carcailu	31989	31989	30	2052	7,500.00	1362	12/9/2009	12,942.00	10,625.61	1264	2020-11-20	2020-2021	2021-09-01	2,500.00	53.63
5545	2258	Tulea	Carcailu	31160	31160	23	1621V	5,000.00	1362	12/9/2009	8,628.00	7,083.74	1264	2020-11-20	2020-2021	2021-09-01	8,000.00	171.62
5546	2258	Tulea	Carcailu	33225	33225	23	1625	5,000.00	1335	11/27/2009	8,628.00	6,642.84	1210	2020-10-22	2020-2021	2021-09-01	4,800.00	188.05
5547	2259	Tulea	Carcailu	31579	31579	43	26114	5,000.00	68	1/11/2008	8,628.00	7,596.00	1210	2020-10-22	2020-2021	2021-09-01	3,500.00	115.24
5548	2260	Brlia	Rustori	309	308	53	14	16,400.00	1823	9/6/2007	39,471.05	34,551.00	1214	2020-10-23	2020-2021	2021-09-01	2,762.50	89.96
5549	2260	Brlia	Rustori	310	309	54	81	9,100.00	1823	9/6/2007	21,901.62	19,122.00	1214	2020-10-23	2020-2021	2021-09-01	2,762.50	89.96
5550	2260	Brlia	Rustori	311	310	56	11	6,400.00	1823	9/6/2007	15,403.34	13,483.00	1214	2020-10-23	2020-2021	2021-09-01	4,100.00	13.35
5554	2264	Brlia	Insurmeti	6773	5432	168	67	2,500.00	1322	8/28/2008	6,016.99	5,331.59	1264	2020-11-20	2020-2021	2021-09-01	2,500.00	53.63
5555	2264	Brlia	Insurmeti	83873	83873	119	14	8,000.00	1322	8/28/2008	19,254.36	17,060.67	1264	2020-11-20	2020-2021	2021-09-01	8,000.00	171.62
5556	2264	Brlia	Insurmeti	6775	5434	174	16	2,800.00	1322	8/28/2008	6,739.03	5,971.34	1210	2020-10-22	2020-2021	2021-09-01	4,800.00	188.05
5557	2264	Brlia	Insurmeti	6776	5435	187	18	4,800.00	1322	8/28/2008	11,552.62	10,237.00	1210	2020-10-22	2020-2021	2021-09-01	4,800.00	188.05
5558	2264	Brlia	Insurmeti	8942	80829	188	15 lot 1	3,500.00	990	5/27/2013	8,423.73	5,802.32	1210	2020-10-22	2020-2021	2021-09-01	3,500.00	115.24
5559	2264	Brlia	Insurmeti	73779	73779	178	9/A	2,400.00	990	5/27/2013	5,776.27	3,978.28	1214	2020-10-23	2020-2021	2021-09-01	2,762.50	89.96
5564	2267	Tulea	Macin	30360	30360	20	4941	10,000.00	1418	10/15/2009	17,256.00	14,595.19	1214	2020-10-23	2020-2021	2021-09-01	4,100.00	13.35
5570	2270	Brlia	Bordei Verde	1894	1130	77/1	6	2,762.50	261	2/14/2008	6,648.81	6,041.25	1214	2020-10-23	2020-2021	2021-09-01	2,762.50	89.96
5572	2270	Brlia	Bordei Verde	1893	1129	109/3	17	410.00	261	2/14/2008	986.79	896.80	1214	2020-10-23	2020-2021	2021-09-01	4,100.00	13.35
5585	2273	Tulea	Greci	30621	30621	27	624	12,000.00	1517	10/28/2009	20,707.00	17,873.69	1214	2020-10-23	2020-2021	2021-09-01	11,500.00	449.98
5586	2273	Tulea	Carcailu	32760	32760	24	585	10,000.00	1517	10/28/2009	17,255.91	14,894.90	1214	2020-10-23	2020-2021	2021-09-01	11,500.00	449.98
5587	2274	Brlia	Insurmeti	6269	4872	126	44	6,900.00	1451	12/21/2007	16,101.29	14,696.28	1214	2020-10-23	2020-2021	2021-09-01	11,500.00	449.98
5588	2274	Brlia	Insurmeti	6270	4873	160	105	2,300.00	1451	12/21/2007	5,535.57	5,053.06	1214	2020-10-23	2020-2021	2021-09-01	11,500.00	449.98
5589	2274	Brlia	Insurmeti	6271	4874	157	337	1,418.00	1451	12/21/2007	3,412.80	3,115.26	1214	2020-10-23	2020-2021	2021-09-01	11,500.00	449.98
5590	2274	Brlia	Insurmeti	6272	4875	179	290 lot 1	261.00	1451	12/21/2007	628.17	573.20	1214	2020-10-23	2020-2021	2021-09-01	11,500.00	449.98
5591	2275	Brlia	Insurmeti	6247	4857	126	45	1,370.00	1170	7/23/2008	3,297.00	3,009.00	1214	2020-10-23	2020-2021	2021-09-01	11,500.00	449.98
5594	2276	Brlia	Dudesti	2025	1474	81	63	11,250.00	1509	9/24/2008	27,076.00	24,601.00	1132	2020-10-01	2020-2021	2021-09-01	11,500.00	449.98
5597	2277	Tulea	Greci	35829 (NC vechi 848)	35829 (C/1436)	52	527	9,999.00	62	1/18/2008	17,254.27	15,854.14	1214	2020-10-23	2020-2021	2021-09-01	11,500.00	449.98
5598	2277	Tulea	Greci	36888 (NC vechi 853)	36888 (CF sporadic 31435)	8	41	5,001.00	62	1/18/2008	8,629.73	7,929.86	1214	2020-10-23	2020-2021	2021-09-01	11,500.00	449.98
5599	2278	Tulea	Greci	36063 (NC vechi 855)	36063 (CF sporadic 31434)	58	670	5,000.00	60	1/18/2008	8,628.00	7,928.00	1214	2020-10-23	2020-2021	2021-09-01	11,500.00	449.98

5600	2279	Tulecea	Grecii	36080 (NC vechi 8511)	36080 (CF sporadic 31438)	58	670	5,000.00	59	1/18/2008	8,628.00	7,928.00							
5601	2280	Tulecea	Grecii	35940 (NC vechi 804)	35940 (CF sporadic 31438)	58	670	10,000.00	58	1/18/2008	17,256.00	15,856.00							
5602	2281	Braila	Romaniu	3103	71305	67	419/63/2	5,500.00	623	4/23/2008	13,237.00	11,862.00							
5603	2282	Braila	Romaniu	3110	71284	67	419/63/1	5,500.00	264	2/14/2008	13,237.00	11,862.00							
5604	2282	Braila	Romaniu	3104	71271	67	419/64	12,000.00	267	2/14/2008	28,881.00	25,881.00							
5605	2282	Braila	Romaniu	3102	71273	67	419/65	5,000.00	265	2/14/2008	12,034.00	10,784.00							
5608	2284	Braila	Romaniu	3111	71308	107	7	45,600.00	266	2/14/2008	109,749.00	98,349.00	45,600.00	2021-09-01	2020-12-21	2021	287.35		
5609	2285	Braila	Bordel Verde	2059	1348	1/5	25	5,000.00	411	2/18/2008	12,034.00	10,545.00					166.42		
5610	2286	Tulecea	Macin	633	30124	15	384	5,000.00	1569	1/15/2009	8,628.00	7,106.40							
5611	2286	Tulecea	Macin	631	30121	21	514/2	22,500.00	1570	1/15/2009	38,326.00	32,613.16							
5612	2287	Tulecea	Caracalla	33182	3182	23	162/1V	13,770.00	436	5/21/2010	23,762.20	20,497.88							
5614	2288	Braila	Romaniu	3101	71239	67	419/62	16,600.00	268	2/14/2008	39,953.00	35,803.00							
5626	2295	Braila	Romaniu	3115	71315	75	441/9	8,233.33	301	2/21/2008	21,821.67	18,004.55						207.93	
5628	2295	Braila	Romaniu	3117	71268	85	482/1	833.33	301	2/21/2008	0.00	1,822.65							
5630	2296	Braila	Romaniu	3107	71236	75	441/16	2,100.00	269	2/14/2008	5,054.28	4,550.00						282.45	
5632	2297	Tulecea	Grecii	34965	34965	35	289	28,500.00	1276	7/28/2009	49,180.00	44,317.60							
5633	2297	Tulecea	Grecii	34966	34966	35	289	6,514.00	178	2/12/2009	10,188.80	11,241.00							
5636	2299	Tulecea	Macin	1155	1405/N	19	1/0	10,000.00	875	6/10/2008	17,256.00	15,441.00							
5637	2300	Tulecea	Macin	30369	30369	20	496/1	10,000.00	1326	2/25/2009	17,256.00	15,006.43							
5638	2300	Tulecea	Macin	1154	30369	27	624	7,500.00	1326	2/25/2009	12,942.00	11,254.82							
5639	2300	Tulecea	Macin	31366	31366	19	476	7,500.00	1416	10/15/2009	12,942.00	10,409.90							
5640	2306	Tulecea	Macin	32477	32477	19	1/10	8,000.00	1695	1/26/2009	13,805.00	10,914.74							
5650	2307	Tulecea	Macin	139	135/N	27	624	5,000.00	1442	12/20/2007	8,628.00	7,878.00							
5651	2308	Tulecea	Grecii	30670	30670	27	624	5,000.00	1854	12/15/2009	8,628.00	6,325.62							
5662	2312	Braila	Insuratel	8989	7729	216	28	6,800.00	857	7/10/2009	16,366.16	13,963.75							
5663	2312	Braila	Insuratel	8990	7730	216	29	1,500.00	857	7/10/2009	3,610.18	3,080.09							
5664	2312	Braila	Insuratel	1074	6601	26	26	3,000.00	857	7/10/2009	12,996.65	11,089.33							
5665	2312	Braila	Insuratel	1988	839	216	27	2,800.00	857	7/10/2009	6,739.01	5,749.84							
5670	2315	Tulecea	Macin	31336	31336	27	A621/3	5,000.00	1603	8/21/2009	8,628.00	6,787.20							
5672	2315	Tulecea	Macin	31341	31341	21	A514/3	5,000.00	1603	8/21/2009	8,628.00	6,787.20							
5673	2316	Braila	Insuratel	85669 (NC vechi 6686)	85669 (CF sporadic 70972)	194	101	19,894.00	364	3/5/2008	47,880.35	42,906.85						506.19	
5674	2316	Braila	Insuratel	6687	5326	194	101	1,106.00	364	3/5/2008	2,661.89	2,385.39							
5675	2316	Braila	Insuratel	76976	76976	198	182	10,000.00	364	3/5/2008	24,067.73	21,567.73						15.53	
5676	2316	Braila	Insuratel	6689	5328	135	57	2,760.00	364	3/5/2008	6,664.36	5,972.11							
5677	2316	Braila	Insuratel	6688	5327	138	96/1	6,060.00	364	3/5/2008	1,458.50	1,307.00							
5678	2316	Braila	Insuratel	6691	5330	197	1/1	3,125.00	364	3/5/2008	7,521.17	6,739.92							
5679	2317	Braila	Insuratel	6693	5338	150	41	3,171.43	1171	7/25/2008	7,646.09	6,917.19							
5680	2317	Braila	Insuratel	6694	5339	145	17/1	3,571.44	1171	7/25/2008	861.04	779.39							
5681	2317	Braila	Insuratel	6697	5342	135	28	457.14	1171	7/25/2008	1,102.13	996.82							
5682	2317	Braila	Insuratel	6696	5341	197	26	214.29	1171	7/25/2008	516.64	467.63							
5683	2317	Braila	Insuratel	6695	5340	138	26	257.14	1171	7/25/2008	619.95	560.96							
5686	2318	Braila	Insuratel	85381 (NC vechi 1983)	85381 (CF sporadic 73958)	152	71/2	5,614.00	1107	10/22/2007	13,511.80	11,827.85							
5687	2318	Braila	Insuratel	85378 (NC vechi 1977)	85378 (CF sporadic 73955)	153	70/2	15,900.00	1107	10/22/2007	38,268.20	33,498.15							

5689	2320	Brazil	Insurance	6679	5320	216	1/b	2,983.33	8356	8/21/2008	7,179.89	6,464.00	-	-	-	-	-
5690	2320	Brazil	Insurance	6680	5321	146	18	1,516.67	8356	8/21/2008	3,650.12	3,286.02	-	-	-	-	-
5691	2320	Brazil	Insurance	6681	5322	140	31/6	390.00	8356	8/21/2008	935.60	845.41	-	-	-	-	-
5692	2320	Brazil	Insurance	6682	5323	197	31/6	208.33	8356	8/21/2008	501.38	451.00	-	-	-	-	-
5696	2321	Tuleca	Machin	31384	31384	14	1/2	20,000.00	1731	11/30/2009	0.00	30,207.67	-	-	-	-	-
5697	2321	Tuleca	Machin	31371	31371	15	1/3	30,000.00	1731	11/30/2009	0.00	45,312.50	-	-	-	-	-
5698	2321	Tuleca	Machin	31349	31349	16	1/3	5,000.00	1731	11/30/2009	0.00	7,551.92	-	-	-	-	-
5699	2321	Tuleca	Machin	30987	30987	16	1/5	5,000.00	1731	11/30/2009	0.00	7,551.92	-	-	-	-	-
5700	2321	Tuleca	Machin	30985	30985	16	1/5	15,000.00	1731	11/30/2009	0.00	22,655.75	-	-	-	-	-
5701	2321	Tuleca	Machin	30656	30656	10 st 7	193 st 77	22,143.00	1731	11/30/2009	167,631.00	33,444.46	-	-	-	-	2021-09-01
5705	2325	Brazil	Civile	1709	1237	46	20	8,500.00	1156	7/23/2008	20,458.00	18,014.00	-	-	-	-	2020-2021
5712	2328	Tuleca	Machin	31339	31339	27	62/12	10,000.00	1518	10/28/2009	17,236.00	14,525.19	-	-	-	-	2020-2021
5718	2333	Tuleca	Cancelau	31099	31099	23	162	5,000.00	1794	12/31/2008	8,628.00	7,573.00	-	-	-	-	2021-09-01
5719	2333	Tuleca	Cancelau	32315	32315	19	69/3	5,000.00	1794	12/22/2008	8,628.00	7,573.00	-	-	-	-	2021-09-01
5722	2335	Brazil	Ultimo	2620	70311	708	11	5,136.00	94	2/18/2010	12,361.00	11,214.27	-	-	-	-	2020-2021
5723	2336	Brazil	Ultimo	2621	70312	708	12	12,192.00	93	2/18/2010	29,343.00	26,929.12	-	-	-	-	2020-2021
5724	2337	Brazil	Insurance	1989	840	147	15/6/1	1,602.00	1244	11/13/2007	3,855.84	3,228.72	-	-	-	-	2020-2021
5725	2337	Brazil	Insurance	1990	841	147	15/6/2	194.00	1244	11/13/2007	466.94	391.04	-	-	-	-	2020-2021
5726	2337	Brazil	Insurance	1075	609	147	16/8/1	257.00	1244	11/13/2007	618.57	518.37	-	-	-	-	2020-2021
5727	2337	Brazil	Insurance	1076	609	147	16/8/2	2,243.00	1244	11/13/2007	5,398.65	4,519.73	-	-	-	-	2020-2021
5728	2337	Brazil	Insurance	1077	609	133	124	988.00	1244	11/13/2007	2,378.01	1,991.14	-	-	-	-	2021-09-01
5729	2337	Brazil	Insurance	6675	5326	147	14/6 lot 1	3,177.00	1172	7/25/2008	0.00	6,533.91	-	-	-	-	2021-09-01
5730	2337	Brazil	Insurance	6676	5317	147	14/6 lot 2	323.00	1172	7/25/2008	0.00	663.94	-	-	-	-	2021-09-01
5731	2337	Brazil	Insurance	6677	5318	133	125	888.00	1172	7/24/2008	10,560.00	1,826.16	-	-	-	-	2020-2021
5732	2337	Brazil	Insurance	8905	7654	147	13/6 lot 1	87.00	763	6/23/2009	209.32	164.80	-	-	-	-	2020-2021
5733	2337	Brazil	Insurance	8906	7655	147	13/6 lot 2	913.00	763	6/23/2009	2,196.68	1,733.20	-	-	-	-	2020-2021
5736	2340	Brazil	Bondet Verde	2232	71449	3/4	36	6,150.00	2005	7/4/2008	14,801.82	13,427.13	-	-	-	-	2020-2021
5737	2340	Brazil	Bondet Verde	2230	71447	4/3	5	7,500.00	2005	7/4/2008	18,051.00	16,374.33	-	-	-	-	2020-2021
5738	2340	Brazil	Bondet Verde	2231	71448	49/1	44	2,100.00	2005	7/4/2008	5,054.28	4,584.53	-	-	-	-	2020-2021
5741	2342	Tuleca	Machin	361	1311/N	7	77/1	5,000.00	1443	12/20/2007	8,628.00	7,791.33	-	-	-	-	2020-2021
5742	2342	Tuleca	Machin	363	1309/N	15	1/1	10,000.00	1443	12/20/2007	17,256.00	15,582.67	-	-	-	-	2020-2021
5744	2344	Brazil	Fuarei	2952	700	18	33	3,553.33	1157	10/30/2007	8,552.00	8,019.00	-	-	-	-	2020-2021
5752	2349	Brazil	Ultimo	2609	1801	10 c	42	2,536.00	791	5/27/2008	6,103.66	5,647.55	-	-	-	-	2020-2021
5753	2349	Brazil	Ultimo	2610	1802	8/2	17	3,586.00	791	5/27/2008	8,630.81	7,985.57	-	-	-	-	2020-2021
5754	2349	Brazil	Ultimo	2611	1803	80	16	11,463.00	791	5/27/2008	27,589.23	25,525.80	-	-	-	-	2020-2021
5755	2349	Brazil	Ultimo	2612	1804	34	10	7,889.00	791	5/27/2008	18,987.30	17,567.08	-	-	-	-	2020-2021
5756	2349	Brazil	Ultimo	2614	1806	80	17	11,206.00	792	5/27/2008	26,970.14	24,954.19	-	-	-	-	2020-2021
5757	2349	Brazil	Ultimo	2613	1805	34	11	4,359.33	792	5/27/2008	10,491.86	9,707.81	-	-	-	-	2020-2021
5758	2350	Tuleca	Greci	34559	34559	40	382/34	10,000.00	70	1/31/2008	17,236.00	15,856.00	-	-	-	-	2020-2021
5760	2352	Brazil	Insurance	6747	5392	78	17/5	5,340.00	492	3/28/2008	0.00	11,517.21	-	-	-	-	2020-2021
5761	2352	Brazil	Insurance	6751	5396	137	187/15	2,080.00	492	3/28/2008	8,219.18	4,486.08	-	-	-	-	2020-2021
5762	2352	Brazil	Insurance	6750	5395	137	187/14	1,900.00	492	3/28/2008	7,785.96	4,098.07	-	-	-	-	2020-2021

5763	2352	Brazil	Insurmet	6748	5393	137	1671/12	1.686.00	492	3/25/2008	7.270.91	3.636.57	1652	2020-11-12	2020-2021	2021-09-01	1.686.00	41.89
5764	2352	Brazil	Insurmet	6749	5394	137	1871/13	1.900.00	492	3/25/2008	7.785.96	4.098.07	1652	2020-11-12	2020-2021	2021-09-01	1.900.00	47.20
5765	2353	Brazil	Insurmet	6862	5581	78	171	6.340.00	596	4/17/2008	0.00	12.881.21	1652	2020-11-12	2020-2021	2021-09-01	1.686.00	41.89
5766	2353	Brazil	Insurmet	6863	5582	137	1871/11	1.686.00	596	4/17/2008	19.317.00	3.426.47	1652	2020-11-12	2020-2021	2021-09-01	1.686.00	41.89
5769	2356	Brazil	Bordei Verde	2150	1433	3/4	26	4.533.35	362	3/5/2008	10.910.77	10.004.42	1209	2020-10-21	2020-2021	2021-09-01	4.533.35	150.89
5770	2356	Brazil	Bordei Verde	2151	1434	4/5	25	4.466.66	362	3/5/2008	10.750.27	9.856.76	1209	2020-10-21	2020-2021	2021-09-01	4.466.66	148.67
5771	2356	Brazil	Bordei Verde	2152	1435	49/1	55	2.666.66	362	3/5/2008	6.418.06	5.884.72	1209	2020-10-21	2020-2021	2021-09-01	2.666.66	88.76
5772	2356	Brazil	Bordei Verde	2153	1436	48/3	13	5.000.00	362	3/5/2008	12.033.90	11.034.10	1209	2020-10-21	2020-2021	2021-09-01	5.000.00	166.42
5773	2357	Brazil	Insurmet	6705	5331	144	177	1.666.66	397	3/12/2008	4.011.31	3.561.00	1652	2020-11-12	2020-2021	2021-09-01	1.666.66	-
5774	2357	Brazil	Insurmet	84553	84553	217	86	17.066.66	397	3/12/2008	41.075.91	36.468.00	1652	2020-11-12	2020-2021	2021-09-01	17.066.66	-
5775	2357	Brazil	Insurmet	76980	76980	146	171	9.638.00	397	3/12/2008	23.196.67	20.594.74	1652	2020-11-12	2020-2021	2021-09-01	9.638.00	-
5776	2357	Brazil	Insurmet	6708	5334	136	377	15.533.35	397	3/12/2008	37.385.55	33.191.00	1652	2020-11-12	2020-2021	2021-09-01	15.533.35	-
5777	2357	Brazil	Insurmet	6709	5335	138	177	720.00	397	3/12/2008	1.732.89	1.538.60	1652	2020-11-12	2020-2021	2021-09-01	720.00	-
5779	2357	Brazil	Insurmet	6710	5336	197	577	1.042.00	397	3/12/2008	2.507.88	2.226.66	1652	2020-11-12	2020-2021	2021-09-01	1.042.00	-
5784	2361	Tulcea	Greci	33760	33760	140	177	1.000.00	397	3/12/2008	2.406.79	2.137.00	1652	2020-11-12	2020-2021	2021-09-01	1.000.00	-
5785	2361	Tulcea	Greci	33704	33704	27	624	9.050.00	195	2/14/2008	15.616.74	14.169.00	1652	2020-11-12	2020-2021	2021-09-01	9.050.00	-
5786	2362	Brazil	Insurmet	6612	5242	129	78	8.230.00	105	2/14/2008	14.236.26	12.916.00	1652	2020-11-12	2020-2021	2021-09-01	8.230.00	-
5787	2362	Brazil	Insurmet	6613	5243	161	61	4.137.00	345	2/28/2008	28.912.67	25.309.10	1652	2020-11-12	2020-2021	2021-09-01	4.137.00	-
5788	2362	Brazil	Insurmet	6614	5244	179	994	3.600.00	345	2/28/2008	9.956.86	8.715.90	1652	2020-11-12	2020-2021	2021-09-01	3.600.00	-
5789	2362	Brazil	Insurmet	76995	76995	130	1	10.670.00	345	2/28/2008	8.664.42	7.584.00	1652	2020-11-12	2020-2021	2021-09-01	10.670.00	-
5790	2362	Brazil	Insurmet	6616	5246	161	62	3.730.00	345	2/28/2008	25.680.37	22.479.00	1652	2020-11-12	2020-2021	2021-09-01	3.730.00	-
5791	2362	Brazil	Insurmet	6617	5247	179	993	3.200.00	345	2/28/2008	8.977.30	7.858.00	1652	2020-11-12	2020-2021	2021-09-01	3.200.00	-
5792	2362	Brazil	Insurmet	6618	5248	129	77	5.340.00	345	2/28/2008	7.701.70	6.742.00	1652	2020-11-12	2020-2021	2021-09-01	5.340.00	-
5793	2362	Brazil	Insurmet	6619	5249	161	60	1.860.00	345	2/28/2008	12.852.22	11.250.00	1652	2020-11-12	2020-2021	2021-09-01	1.860.00	-
5794	2362	Brazil	Insurmet	6620	5250	179	992	1.600.00	345	2/28/2008	4.476.61	3.919.00	1652	2020-11-12	2020-2021	2021-09-01	1.600.00	-
5805	2362	Tulcea	Greci	31467	31467	45	432	5.000.00	718	5/16/2008	3.850.85	3.371.00	1652	2020-11-12	2020-2021	2021-09-01	5.000.00	-
5806	2367	Tulcea	Greci	34405	34405	38	336	5.000.00	718	5/16/2008	8.635.00	7.928.00	1652	2020-11-12	2020-2021	2021-09-01	5.000.00	-
5809	2370	Brazil	Rosiori	1370	827	37	22	5.800.00	316	3/12/2009	47.413.00	12.068.85	1191	2020-10-16	2020-2021	2021-09-01	5.800.00	203.24
5810	2370	Brazil	Rosiori	1371	828	46	57	13.900.00	316	3/12/2009	0.00	28.924.15	1191	2020-10-16	2020-2021	2021-09-01	13.900.00	203.24
5812	2371	Brazil	Ulmii	768	641/N	95	826/3	4.095.00	1458	12/21/2007	9.855.96	8.995.75	1757	2019-12-04	2020-2021	2021-09-01	4.095.00	198.31
5813	2371	Brazil	Ulmii	774	642/N	122/2	60/6/2	1.655.00	1458	12/21/2007	3.983.30	3.635.33	1758	2019-12-04	2020-2021	2021-09-01	1.655.00	40.07
5814	2371	Brazil	Ulmii	783	643/N	50/1/2	415	2.288.00	1458	12/21/2007	5.506.82	5.026.35	1244	2020-11-16	2020-2021	2021-09-01	2.288.00	58.72
5815	2371	Brazil	Ulmii	786	644/N	114	5/2	1.440.00	1458	12/21/2007	3.465.83	3.163.50	1242	2020-11-10	2020-2021	2021-09-01	1.440.00	33.88
5816	2371	Brazil	Ulmii	779	645/N	103/1	6/2	1.185.00	1458	12/21/2007	2.852.09	2.603.06	1244	2020-11-10	2020-2021	2021-09-01	1.185.00	30.41
5820	26575	Brazil	Ianca	4689	78157	24	1211/19	5.000.00	921	6/17/2008	12.042.93	10.884.00	1662	2020-11-17	2020-2021	2021-09-01	5.000.00	113.73
5821	2375	Brazil	Ianca	4688	3717	26	136/48	5.000.00	921	6/17/2008	12.042.93	10.884.00	1662	2020-11-17	2020-2021	2021-09-01	5.000.00	113.73
5825	2378	Brazil	Cioicile	1648	1175	47/1	193	18.350.00	530	4/4/2008	44.164.61	38.658.00	1250	2020-11-16	2020-2021	2021-09-01	18.350.00	425.20
5826	2378	Brazil	Cioicile	1649	1176	15/3	55	11.300.00	530	4/4/2008	27.196.74	23.806.39	1250	2020-11-16	2020-2021	2021-09-01	11.300.00	261.84
5827	2378	Brazil	Cioicile	1650	1177	31/1	39	8.106.50	530	4/4/2008	19.510.65	17.078.61	1246	2020-11-11	2020-2021	2021-09-01	8.106.50	204.73
5834	2380	Brazil	Bordei Verde	2107	1391	109/3	10 lot 1	3.854.00	418	2/18/2008	9.275.73	8.103.92	1214	2020-10-23	2020-2021	2021-09-01	3.854.00	125.51
5835	2380	Brazil	Bordei Verde	2108	1392	109/3	10 lot 2	1.146.00	418	2/18/2008	2.758.17	2.409.48	1214	2020-10-23	2020-2021	2021-09-01	1.146.00	37.32
5836	2381	Brazil	Insurmet	6698	5343	142	130/1	3.200.00	491	3/28/2008	7.701.68	6.870.00	1214	2020-10-23	2020-2021	2021-09-01	3.200.00	-
5837	2381	Brazil	Insurmet	84026	84026	209	119	32.640.00	491	3/28/2008	78.557.11	70.070.60	1214	2020-10-23	2020-2021	2021-09-01	32.640.00	-

5838	2381	Brazil	Insurmeri	6700	5345	101	31	21,226.00	491	3/28/2008	51,086.19	45,567.21						
5839	2381	Brazil	Insurmeri	6703	5347	197	4/21	2,534.00	491	3/28/2008	6,098.77	5,440.16						
5840	2381	Brazil	Insurmeri	6703	5348	140	25/21	1,200.00	491	3/28/2008	2,888.13	2,576.00						
5841	2381	Brazil	Insurmeri	6704	5349	140	26/21	1,200.00	491	3/28/2008	2,888.13	2,576.00						
5851	2385	Brazil	Romanu	3294	2483	103	5/19/6	22,000.00	7967	8/13/2008	52,949.18	46,789.00		2020-12-21	2020-2021	2021-09-01	22,000.00	115.53
5852	2385	Brazil	Romanu	3295	71265	67	4/19/4/6	11,250.00	7967	8/13/2008	27,076.28	23,926.00						
5853	2385	Brazil	Romanu	3296	71262	67	4/19/4/5	4,000.00	7967	8/13/2008	9,627.12	8,507.00						
5854	2385	Brazil	Romanu	3297	2486	53	323.329/4	2,000.00	7967	8/13/2008	5,013.32	4,429.76						
5855	2386	Brazil	Insurmeri	7091	7091	212	11/6	25,200.00	529	4/4/2008	60,650.80	53,091.00						
5856	2386	Brazil	Insurmeri	6755	5400	148	104	13,000.00	529	4/4/2008	31,288.11	27,388.00						
5857	2386	Brazil	Insurmeri	6753	5398	133	78	3,200.00	529	4/4/2008	7,701.69	6,742.00						
5858	2386	Brazil	Insurmeri	6754	5399	197	164	3,600.00	529	4/4/2008	8,664.40	7,584.00						
5860	2388	Brazil	Insurmeri (NC vechi 7509)	86527	86527 (CF sporadic 76461)	215	31	8,200.00	1000	6/30/2008	29,843.49	17,522.00		2020-12-03	2020-2021	2021-09-01	8,200.00	127.25
5861	2388	Brazil	Insurmeri	7507	6192	134	12/1	1,112.00	1000	6/30/2008	6,257.51	2,375.76		2020-11-17	2020-2021	2021-09-01	1,112.00	25.29
5862	2388	Brazil	Insurmeri	7508	6191	197	14/5/6	4,200.00	1000	6/30/2008	0.00	8,974.00						
5863	2388	Brazil	Insurmeri	7506	6189	138	8/8/2	1,488.00	1000	6/30/2008	0.00	3,179.24						
5867	2390	Brazil	Insurmeri	7580	6268	195	48	27,300.00	1032	7/4/2008	65,704.99	57,515.00						
5868	2390	Brazil	Insurmeri	7581	6269	135	104	4,062.00	1032	7/4/2008	9,776.32	8,557.40						
5869	2390	Brazil	Insurmeri	76195	76195	198	252	13,900.00	1032	7/4/2008	33,454.19	29,284.00		1/1/2020/20	2020-2021	2021-09-01	13,900.00	345.33
5870	2390	Brazil	Insurmeri	7583	6271	138	18/31	1,818.00	1032	7/4/2008	4,375.52	3,830.60						
5871	2390	Brazil	Insurmeri	7584	6272	197	6/6/1	540.00	1032	7/4/2008	1,290.66	1,138.00						
5872	2390	Brazil	Insurmeri	7585	6273	197	6/7/1	1,080.00	1032	7/4/2008	2,599.32	2,275.00						
5873	2390	Brazil	Insurmeri	7592	6246	195	47/3	2,800.00	1013	7/2/2008	6,739.23	5,899.00						
5874	2390	Brazil	Insurmeri	7593	6247	135	103/3	700.00	1013	7/2/2008	1,684.81	1,475.00						
5875	2390	Brazil	Insurmeri	7594	6248	198	25/1/3	1,420.00	1013	7/2/2008	3,417.75	2,992.00						
5876	2390	Brazil	Insurmeri	7595	6249	138	14/4/1/3	80.00	1013	7/2/2008	192.55	169.00						
5877	2390	Brazil	Insurmeri	7650	6300	195	47/2	2,800.00	1013	7/2/2008	6,739.23	5,899.00						
5878	2390	Brazil	Insurmeri	7652	6302	135	10/2	690.00	1013	7/2/2008	1,682.40	1,472.30						
5879	2390	Brazil	Insurmeri	7651	6301	198	25/1/2	1,420.00	1013	7/2/2008	3,417.75	2,992.00						
5880	2390	Brazil	Insurmeri	7653	6303	138	14/4/1/2	81.00	1013	7/2/2008	194.96	170.70						
5881	2390	Brazil	Insurmeri	7598	6259	195	47/4	2,800.00	1013	7/2/2008	6,739.23	5,899.00						
5882	2390	Brazil	Insurmeri	7599	6260	135	10/4	690.00	1013	7/2/2008	1,682.40	1,472.30						
5883	2390	Brazil	Insurmeri	7600	6261	198	25/1/4	1,420.00	1013	7/2/2008	3,417.75	2,992.00						
5884	2390	Brazil	Insurmeri	7601	6262	138	14/4/1/4	81.00	1013	7/2/2008	194.96	170.70						
6216	2489	Brazil	Rusiori	1411	863	42	34	16,275.00	1014	7/2/2008	0.00	34,287.24						
6217	2489	Brazil	Rusiori	1413	865	47	129	7,275.00	1014	7/2/2008	37,093.96	15,326.39		2020-10-16	2020-2021	2021-09-01	7,275.00	254.93
6218	2489	Brazil	Rusiori	1412	864	44	76	8,325.00	1014	7/2/2008	39,621.04	17,538.37		2020-10-16	2020-2021	2021-09-01	8,325.00	291.72
6219	2490	Brazil	Insurmeri	8807	74176	197	57/6	4,266.67	1537	8/18/2011	18,050.00	8,121.01		2020-11-23	2020-2021	2021-09-01	4,266.67	85.89
6220	2490	Brazil	Insurmeri	73996	73996	136	433	1,186.33	1537	8/18/2011	0.00	2,257.76						
6221	2490	Brazil	Insurmeri	8804	74173	212	82	8,400.00	1537	8/18/2011	18,051.00	15,988.15		2020-11-12	2020-2021	2021-09-01	8,400.00	208.69
6222	2490	Brazil	Insurmeri	8842	74177	197	85/6	475.00	1537	8/18/2011	0.00	903.87						
6223	2490	Brazil	Insurmeri	8805	74174	138	9/6	372.00	1537	8/18/2011	0.00	707.72						
6224	2490	Brazil	Insurmeri	8806	74175	138	8/6	300.00	1537	8/18/2011	0.00	570.97						
6225	2491	Tulecea	Vacanteni	30303	30303	42	8.3	15,000.00	1470	10/27/09	25,884.00	23,404.00						
6226	2492	Tulecea	Greci	139	250	7	39	5,000.00	577	4/15/2008	8,628.00	7,916.75						
6227	2492	Tulecea	Greci	36734 (NC vechi 140)	36734 (CF sporadic 31932)	7	39	5,000.00	577	4/15/2008	8,628.00	7,916.75						
6228	2492	Tulecea	Greci	36945 (NC vechi 141)	36945 (CF sporadic 30073)	13	63	10,000.00	577	4/15/2008	17,256.00	15,833.50						

6229	2493	Tulcea	Greci	35253 (NC veschi 908)	35253 (CF sporadic 31479)	20	158	15,000.00	720	5/16/2008	25,884.00	23,334.00						
6230	2494	Tulcea	Macin	30618	30618	10	193	6,185.00	1419	10/15/2009	10,672.84	8,770.79						
6235	2497	Bralia	Ianca	4840	3934	31	2309	23,333.00	924	6/17/2008	56,157.55	50,090.42	1662	2020-11-17	2020-09-01	2020-09-01	23,333.00	530.74
6240	2499	Bralia	Ulnu	70340	70340	84/1	42	4,057.00	520	4/19/2010	9,764.34	8,878.88	1757	2019-12-04	2020-09-01	2020-09-01	4,057.00	196.47
6241	2499	Bralia	Ulnu	70339	70339	50	61/1	18,456.00	520	4/19/2010	44,419.66	40,393.44	1757	2019-12-04	2020-09-01	2020-09-01	18,456.00	893.77
6245	2502	Bralia	Insuratci	7538	6219	195	4	7,950.00	1319	8/28/2008	19,133.56	16,908.00	1247	11/12/2020	2020-09-01	2020-09-01	7,950.00	197.51
6246	2502	Bralia	Insuratci	7539	6220	135	71	1,059.50	1319	8/28/2008	2,549.94	2,253.34						
6247	2502	Bralia	Insuratci	76162	76162	198	209	4,000.00	1319	8/28/2008	9,626.95	8,507.00	1247	11/12/2020	2020-09-01	2020-09-01	4,000.00	99.38
6248	2502	Bralia	Insuratci	7541	6222	138	112/1	303.00	1319	8/28/2008	729.24	644.16						
6249	2502	Bralia	Insuratci	7542	6223	197	5/1	932.50	1319	8/28/2008	2,256.32	1,993.50						
6256	2506	Tulcea	Greci	865	3131N	44	425/65	10,000.00	67	1/1/2008	17,256.00	15,856.00						
6257	2507	Tulcea	Macin	31134	31134	22	525/20	10,000.00	1728	11/30/2009	17,256.00	13,882.19						
6258	2507	Tulcea	Macin	32441	32441	37	621/1	1,040.00	1691	11/26/2009	0.00	1,485.00						
6260	2507	Tulcea	Macin	31982	31982	9	99/1	10,000.00	1691	11/26/2009	34,512.00	14,166.35	1238	2020-11-04	2020-09-01	2020-09-01	10,000.00	233.80
6261	2508	Tulcea	Macin	31368	31368	14	1/2	30,000.00	1697	11/26/2009	51,268.67	45,085.55						
6262	2508	Tulcea	Macin	30968	30968	16	1/15	15,000.00	1697	11/26/2009	25,884.33	22,542.28						
6263	2509	Tulcea	Greci	34487	34487	41	403/11	25,000.00	65	1/1/2008	43,140.00	39,640.00						
6264	2510	Bralia	Faurci	1193	832	15	108/3	10,000.00	1061	7/8/2008	24,068.00	22,068.00	646	2019-07-15	2020-12-02	2020-12-02	10,000.00	1,341.41
6265	2511	Bralia	Faurci	1195	833	15	108/5	10,000.00	1062	7/8/2008	24,067.83	22,068.00	646	2019-07-15	2020-12-02	2020-12-02	10,000.00	1,341.41
6266	2511	Bralia	Faurci	1637	834	31	170/107	1,500.00	1062	7/8/2008	3,610.17	3,310.00	646	2019-07-15	2020-12-02	2020-12-02	1,500.00	201.21
6268	2513	Bralia	Faurci	1105	829	13	100/1	5,000.00	1058	7/8/2008	12,033.85	11,284.00	646	2019-07-15	2020-12-02	2020-12-02	5,000.00	670.71
6269	2513	Bralia	Faurci	1638	830	31	286	1,500.00	1058	7/8/2008	3,610.15	3,385.00	646	2019-07-15	2020-12-02	2020-12-02	1,500.00	201.21
6272	2515	Tulcea	Macin	1099	33357	16	408/1	15,000.00	1581	12/18/2007	25,884.00	23,184.00						
6273	2515	Tulcea	Macin	1100	1134N	15	1/2	7,500.00	1581	12/18/2007	12,942.00	11,592.00						
6274	2515	Tulcea	Macin	1098	1132N	20	496/1	7,500.00	1581	12/18/2007	12,942.00	11,592.00						
6275	2515	Tulcea	Macin	1104	1135N	26	4	3,750.00	1581	12/18/2007	6,471.00	5,796.00						
6278	2517	Bralia	Faurci	2987	599	31	162	55,890.00	1437	12/19/2007	134,515.00	122,219.00	646	2019-07-15	2020-12-02	2020-12-02	55,890.00	7,497.16
6279	2518	Bralia	Ulnu	2925	2130	106	256	2,500.00	1290	8/7/2008	6,016.99	5,566.96	1243	2020-11-10	2020-09-01	2020-09-01	2,500.00	47.05
6280	2518	Bralia	Ulnu	2926	2131	95	27	11,648.00	1290	8/7/2008	28,034.38	25,937.19	1757	2019-12-04	2020-09-01	2020-09-01	11,648.00	564.08
6281	2518	Bralia	Ulnu	2927	2132	54	24	2,111.00	1290	8/7/2008	5,080.75	4,700.99	1244	2020-11-10	2020-09-01	2020-09-01	2,111.00	54.17
6282	2518	Bralia	Ulnu	2928	2133	122/2	12	2,912.00	1290	8/7/2008	7,008.60	6,484.80	1758	2019-12-04	2020-09-01	2020-09-01	2,912.00	70.51
6283	2518	Bralia	Ulnu	2929	2134	110	57	10,122.00	1290	8/7/2008	24,361.61	22,538.89	1243	2020-11-10	2020-09-01	2020-09-01	10,122.00	190.49
6284	2518	Bralia	Ulnu	2930	2135	501/1	77	1,061.00	1290	8/7/2008	2,553.61	2,363.00	1244	2020-11-10	2020-09-01	2020-09-01	1,061.00	27.23
6285	2518	Bralia	Ulnu	2931	2136	501/2	117	936.00	1290	8/7/2008	2,252.76	2,084.51	1244	2020-11-10	2020-09-01	2020-09-01	936.00	24.02
6286	2518	Bralia	Ulnu	2932	2137	501/2	622	780.00	1290	8/7/2008	1,877.30	1,736.59	1244	2020-11-10	2020-09-01	2020-09-01	780.00	20.02
6287	2518	Bralia	Ulnu	2933	2138	114	175	2,205.00	1290	8/7/2008	5,306.99	4,910.07	1242	2020-11-10	2020-09-01	2020-09-01	2,205.00	51.87
6297	2524	Bralia	Romanu	3222	71280	95	545/19/2	4,000.00	669	5/9/2008	9,626.86	8,547.00	1065	2020-09-23	2020-09-01	2020-09-01	4,000.00	840.31
6302	2527	Bralia	Ciresu	1340	877	131	35	20,000.00	1510	9/24/2008	48,136.00	44,136.00	1065	2019-12-23	2020-09-01	2020-09-01	20,000.00	
6304	2528	Bralia	Ulnu	2782	1982	62	18	9,585.00	601	4/18/2008	23,068.97	21,056.15	1757	2019-12-04	2020-09-01	2020-09-01	9,585.00	464.17

6305	2528	Brith	Uinu	2783	1983	5/1	30	5,265.00	601	4/18/2008	12,671.69	11,566.35	1242	2020-11-10	2020-2021	2021-09-01	5,265.00	123.86
6309	2532	Brith	Faurci	70247	70247	12	94/12	4,999.00	1967	12/22/2010	12,032.07	10,158.57	646	2019-07-15	2020-2021	2021-12-02	4,999.00	670.57
6310	2532	Brith	Faurci	70127	70127	32	29	1,490.00	1967	12/22/2010	3,607.93	3,046.23	646	2019-07-15	2020-2021	2021-12-02	1,499.00	201.08
6311	2533	Brith	Insurniet	7068	5746	208	41	3,600.00	696	5/13/2008	8,664.30	7,908.00						
6312	2533	Brith	Insurniet	7069	5747	133	69/1	2,700.00	696	5/13/2008	6,498.23	5,931.00						
6313	2533	Brith	Insurniet	7070	5748	137	68/1	1,022.00	696	5/13/2008	2,459.70	2,245.38	1652	2020-11-12	2020-2021	2021-09-01	1,022.00	25.39
6314	2533	Brith	Insurniet	7071	5749	180	115b	417.00	696	5/13/2008	1,003.61	916.43						
6315	2533	Brith	Insurniet	7072	5750	179	859	261.00	696	5/13/2008	628.16	573.19						
6318	2535	Tuleca	Greci	915	31468	48	485	7,500.00	755	5/20/2008	12,942.00	11,892.00						
6321	2537	Tuleca	Greci	36345 (NC vechi 914)	36345 (CF sporadic 31466)	45	432	15,000.00	180	2/11/2009	25,884.00	21,004.00						
6322	2537	Tuleca	Greci	36523 (NC vechi 894)	36523 (CF sporadic 31462)	44	42555	22,500.00	757	5/20/2008	38,826.00	35,001.00						
6323	2538	Tuleca	Caraliu	598	4077N	46	267	5,000.00	596	5/20/2009	8,628.00	7,215.00						
6324	2537	Tuleca	Greci	36523 (NC vechi 894)	36523 (CF sporadic 31462)	44	42555	7,500.00	757	5/20/2008	12,942.00	11,667.00						
6326	2537	Tuleca	Greci	36345 (NC vechi 914)	36345 (CF sporadic 31466)	45	432	5,000.00	180	2/11/2009	8,628.00	7,668.00						
6340	2546	Tuleca	Macin	31378	31378	21	5142	5,000.00	1423	10/15/2009	8,628.00	6,611.19						
6341	2547	Tuleca	Macin	31126	31126	24	5623	13,333.33	1729	11/20/2009	21,898.99	19,141.59						
6342	2548	Tuleca	Macin	30450	30450	7	772	10,000.00	1602	8/21/2009	17,256.00	14,638.60						
6343	2548	Tuleca	Macin	31424	31424	9	98/1	10,000.00	1807	12/8/2009	17,256.00	14,183.79	1238	2020-11-04	2020-2021	2021-09-01	10,000.00	233.80
6344	2548	Tuleca	Smardan	30079	30079	38	26835	5,000.00	1164	9/16/2009	8,628.00	7,052.00	1206	2020-10-20	2020-2021	2021-09-01	5,000.00	140.17
6345	2549	Tuleca	Macin	31736	31736	R	11	12,500.00	1688	11/26/2009	21,570.00	17,673.19						
6347	2550	Brith	Dudesti	1161	1023	67	23/1/1	5,000.00	630	4/24/2008	12,033.86	10,084.00	1085	2020-09-25	2020-2021	2021-09-01	5,000.00	209.30
6350	2553	Brith	Dudesti	392	161	384	73/3	20,000.00	375	2/14/2008	48,136.00	40,136.00	1015	2020-09-11	2020-2021	2021-09-01	20,000.00	919.17
6352	2555	Tuleca	Greci	36516 (NC vechi 893)	36516 (CF sporadic 31466)	44	42560	10,000.00	717	5/16/2008	17,256.00	15,756.00						
6353	2556	Tuleca	Greci	900	31473	47	484	8,000.00	719	5/16/2008	13,804.89	12,605.00						
6354	2556	Tuleca	Greci	909	779N	52	527	10,000.00	719	5/16/2008	17,256.11	15,756.00						
6355	2557	Tuleca	Greci	907	763N	52	527	3,000.00	779	5/22/2008	5,176.85	4,727.00						
6356	2557	Tuleca	Greci	905	765N	52	527	5,000.00	779	5/22/2008	8,628.08	7,878.00						
6357	2557	Tuleca	Greci	895	760N	52	527	7,500.00	779	5/22/2008	12,942.12	11,817.00						
6358	2557	Tuleca	Greci	36194 (NC vechi 891)	36194 (CF sporadic 31451)	45	432	5,000.00	779	5/22/2008	8,628.08	7,878.00						
6359	2557	Tuleca	Greci	904	762N	45	432	5,000.00	779	5/22/2008	8,628.08	7,878.00						
6360	2557	Tuleca	Greci	890	761N	21	168	2,500.00	779	5/22/2008	4,314.04	3,939.00						
6361	2557	Tuleca	Greci	896	764N	5	27	3,500.00	779	5/22/2008	6,039.66	5,515.00						
6362	2557	Tuleca	Greci	906	766N	33	210	5,000.00	779	5/22/2008	8,628.08	7,878.00						
6363	2558	Brith	Dudesti	2065	1508	782	6	5,000.00	600	4/18/2008	12,034.00	10,134.00	1170	2020-10-12	2020-2021	2021-09-01	5,000.00	182.04
6372	2564	Tuleca	Macin	30500	30500	20	1496/2	8,928.57	1809	12/8/2009	15,407.00	12,819.49						
6379	2566	Brith	Dudesti	2061	1505	81	10	12,336.00	664	5/9/2008	29,690.00	25,619.00	1208	2020-10-20	2020-2021	2021-09-01	12,336.00	414.99
6380	2567	Tuleca	Macin	31156	31156	24	562/14	10,000.00	1516	10/28/2009	17,256.00	14,079.39						

2



6383	2569	Braila	Ciociule	1708	1236	38	7	10.900,00	1157	7/23/2008	26.234,00	22.419,00	1250	2020-11-16	2020-2021	2021-09-01	10.900,00	252.57
6384	2570	Tulcea	Greci	34175	34175	26	202	10.000,00	1098	7/15/2008	17.256,00	15.656,00						
6385	2571	Braila	Faurei	1568	827	31	17/1/36	5.000,00	1059	7/8/2008	12.014,00	11.134,00	646	2019-07-15	2020-2021	2021-12-02	5.000,00	670,71
6390	26575	Braila	Ianca	4826	78186	24	12/1/09	4.166,67	919	6/17/2008	10.028,34	8.945,58	1662	2020-11-17	2021-09-01	2021-09-01	4.166,67	94,78
6393	2575	Braila	Ianca	4830	73258	26	13/6/12	10.000,00	1872	6/17/2008	24.067,88	21.250,39	1662	2020-11-17	2021-09-01	2021-09-01	10.000,00	227,46
6394	2575	Braila	Ianca	4829	73257	28	15/8/21	7.666,66	1872	6/17/2008	18.450,44	16.296,02	1662	2020-11-17	2021-09-01	2021-09-01	7.666,66	174,37
6395	2575	Braila	Ianca	4831	73259	28	15/8/12	10.000,00	1872	6/17/2008	24.067,88	21.250,39	1662	2020-11-17	2021-09-01	2021-09-01	10.000,00	227,46
6398	2577	Braila	Ianca	4840	3934	31	23/09	11.667,00	923	6/17/2008	28.079,65	25.046,58	1662	2020-11-17	2021-09-01	2021-09-01	11.667,00	265,38
6399	2857	Braila	Ianca	4820	73266	27	14/3/42	3.600,00	1871	6/17/2008	8.664,40	7.712,00	1662	2020-11-17	2021-09-01	2021-09-01	3.600,00	81,89
6400	2857	Braila	Ianca	4821	73265	27	14/3/97	3.066,67	1871	6/17/2008	7.380,79	6.570,04	1662	2020-11-17	2021-09-01	2021-09-01	3.066,67	69,76
6404	2580	Tulcea	Greci	34930	34930	35	296	6.666,66	874	6/10/2008	13.421,33	12.176,66						
6405	2580	Tulcea	Greci	35301	35301	20	158	6.666,66	874	6/10/2008	13.421,33	12.176,66						
6406	2580	Tulcea	Greci	35532	35532	52	529	6.666,67	874	6/10/2008	13.421,35	12.176,68						
6407	2581	Tulcea	Alcinu	31127	31127	24	583/4	19.000,00	1519	10/28/2009	32.787,00	27.451,80						
6420	2588	Braila	Romanu	3015	71279	95	54528/2	10.319,50	7968	8/13/2008	24.595,80	21.734,87						
6421	2588	Braila	Romanu	3014	71307	95	54528/1	3.200,98	7968	8/13/2008	3.200,98	2.825,64						
6425	2588	Braila	Romanu	3019	71295	84	47375	1.250,00	7968	8/13/2008	3.008,44	2.658,04						
6426	2589	Tulcea	Greci	34662	34662	39	379	5.000,00	716	5/16/2008	8.628,00	7.828,00						
6428	2591	Braila	Ciociule	1958	1557	48/4	54 lot 2	13.000,00	39	1/12/2009	31.288,21	26.400,46	1250	2020-11-16	2021-09-01	2021-09-01	13.000,00	301,23
6429	2591	Braila	Ciociule	1867	1426	30	108	6.954,00	39	1/12/2009	16.736,79	14.122,54	1250	2020-11-16	2021-09-01	2021-09-01	6.954,00	161,14
6430	2592	Tulcea	Greci	929	792/N	27	624	1.666,67	873	6/10/2008	2.876,08	2.592,61						
6431	2592	Tulcea	Greci	931	793/N	27	624	1.666,67	873	6/10/2008	2.876,08	2.592,61						
6432	2592	Tulcea	Greci	926	794/N	39	379	4.166,67	873	6/10/2008	7.190,18	6.481,52						
6433	2592	Tulcea	Greci	927	790/N	5	27	1.833,33	873	6/10/2008	3.163,67	2.852,27						
6434	2593	Tulcea	Greci	32963	32963	29	224	7.500,00	872	6/10/2008	12.942,00	11.667,00						
6435	2593	Tulcea	Greci	34905	34905	35	311	20.000,00	872	6/10/2008	34.512,00	31.112,00						
6437	2594	Tulcea	Greci	912	772/N	5	27	5.000,00	758	5/20/2008	8.627,97	7.778,35						
6438	2594	Tulcea	Greci	892	767/N	5	27	9.300,00	758	5/20/2008	16.048,03	14.467,65						
6439	2595	Tulcea	Greci	899	771/N	51	521	10.000,00	778	5/22/2008	17.256,00	15.556,00						
6440	2596	Braila	Rostari	1399	856	34	4	10.000,00	1760	7/25/2008	24.068,00	20.568,00						
6441	2597	Braila	Dubesti	2216	73451	38/2	48	9.230,00	1676	10/14/2008	22.215,00	18.708,00	1148	2020-10-05	2021-09-01	2021-09-01	9.230,00	357,39
6442	2598	Tulcea	Greci	35603	35603	52	527	25.000,00	756	5/20/2008	41.140,00	38.619,83						
6443	2598	Tulcea	Greci	35634	35634	52	527	10.000,00	756	5/20/2008	17.256,02	15.455,93						
6444	2598	Tulcea	Greci	911	31477	58	670	10.000,00	756	5/20/2008	17.256,02	15.455,93						
6445	2598	Tulcea	Greci	35943	35943	58	670	9.995,00	756	5/20/2008	17.247,39	15.448,83						
6446	2598	Tulcea	Greci	910	772/N	48	485	5.000,00	756	5/20/2008	8.628,01	7.727,97						
6447	2598	Tulcea	Greci	902	780/N	5	27	5.000,00	756	5/20/2008	8.628,01	7.727,97						
6448	2598	Tulcea	Greci	901	787/N	14	75	2.502,00	756	5/20/2008	4.317,46	3.866,62						

6449	2598	Tuleca	Greci	917	783/N	45	62	12,500.00	756	5/20/2008	21,570.01	19,319.00							
6452	2601	Bralia	Cioicile	1818	1370	21	124	1,500.00	63	1/14/2009	0.00	3,012.08							
6453	2601	Bralia	Cioicile	1819	1371	47/1	160	2,500.00	63	1/14/2009	0.00	5,020.47							
6454	2601	Bralia	Cioicile	1822	1374	32/2	23	1,500.00	63	1/14/2009	0.00	3,012.08							
6455	2601	Bralia	Cioicile	1821	1373	34/1	36	2,300.00	63	1/14/2009	0.00	4,619.19							
6456	2601	Bralia	Cioicile	1824	1376	69/2	32	9,500.00	63	1/14/2009	41,637.00	19,077.18	1250	2020-11-16	2020-09-01	2021-09-01	220.13	9,500.00	
6460	2604	Bralia	Faurci	1595/5	826	31	163	30,000.00	1118	7/17/2008	72,203.00	65,603.00	646	2019-07-15	2020-07-15	2021-12-02		30,000.00	
6465	2608	Tuleca	Greci	36873 (INC vechi 953)	36873 (CF sporadic 31371)	8	41	5,000.00	1110	7/16/2008	8,628.00	7,778.00							
6466	2609	Tuleca	Masin	31347	31347	17	1/5	5,000.00	1705	11/27/2009	8,628.00	6,560.19							
6467	2610	Bralia	Cioicile	1834	1380	21	153	3,500.00	1631	10/7/2008	8,423.60	7,198.96	1250	2020-11-16	2020-09-01	2021-09-01	81.10	3,500.00	
6468	2610	Bralia	Cioicile	1835	1381	9	11	5,650.00	1631	10/7/2008	18,202.19	11,620.43	1250	2020-11-16	2020-09-01	2021-09-01	130.92	5,650.00	
6469	2610	Bralia	Cioicile	1836	1382	17	11	3,700.00	1631	10/7/2008	10,113.13	7,609.95	1250	2020-11-16	2020-09-01	2021-09-01	85.74	3,700.00	
6470	2610	Bralia	Cioicile	1837	1383	47/1	186	5,900.00	1631	10/7/2008	20,450.09	12,134.93	1250	2020-11-16	2020-09-01	2021-09-01	136.71	5,900.00	
6471	2610	Bralia	Cioicile	1838	1384	31/1	46	1,913.00	1631	10/7/2008	0.00	3,914.43							
6472	2610	Bralia	Cioicile	1839	1385	32	11	2,570.00	1631	10/7/2008	0.00	5,341.02							
6473	2610	Bralia	Cioicile	1840	1386	23	3	502.00	1631	10/7/2008	0.00	1,032.29							
6477	2614	Bralia	Insurteci	8828	7561	77	1/1	62,200.00	698	6/11/2009	149,702.42	129,330.05							
6478	2614	Bralia	Insurteci	8040	6730	154	156	2,000.00	698	6/11/2009	4,813.58	4,158.95							
6484	2616	Bralia	Imaca	4832	73267	27	14/23	4,050.00	1876	6/17/2008	9,747.14	8,710.20	1662	2020-11-17	2020-09-01	2021-09-01	92.12	4,050.00	
6485	2616	Bralia	Imaca	4833	73260	27	14/87	3,450.00	1876	6/17/2008	8,303.12	7,419.80	1662	2020-11-17	2020-09-01	2021-09-01	78.47	3,450.00	
6492	2618	Tuleca	Smardan	377	30902	38	268/1	20,000.00	138	12/22/2010	34,512.00	28,997.54	1206	2020-10-20	2020-09-01	2021-09-01	580.67	20,000.00	
6493	2619	Tuleca	Masin	650	1382/N	19	1/10	5,000.00	494	3/28/2008	8,628.13	7,628.00							
6494	2619	Tuleca	Masin	652	1383/N	19	4/92	7,500.00	494	3/28/2008	12,942.19	11,442.00							
6495	2619	Tuleca	Masin	654	1384/N	19	4/93	8,300.00	494	3/28/2008	14,322.69	12,663.00							
6496	2620	Tuleca	Masin	34696	34696	55	585/11	10,000.00	1523	9/25/2008	17,256.00	15,456.00							
6497	2621	Tuleca	Greci	34826	34826	34	281	10,000.00	1097	7/15/2008	17,256.00	15,556.00							
6498	2622	Tuleca	Greci	36261 (INC vechi 951)	36261 (CF sporadic 31378)	45	432	10,000.00	1100	7/15/2008	17,256.00	15,556.00							
6499	2623	Bralia	Insurteci	84303	84303	210	105	5,700.00	1630	10/7/2008	13,718.76	11,553.00							
6500	2623	Bralia	Insurteci	8045	6728	141	432	3,730.00	1630	10/7/2008	8,977.36	7,559.60							
6501	2623	Bralia	Insurteci	8036	6729	197	10/10	370.00	1630	10/7/2008	1,371.88	1,155.40							
6503	2623	Bralia	Insurteci	5071	4156	139	107	10,125.00	678	5/13/2008	24,368.68	20,519.65							
6504	2623	Bralia	Insurteci	9089	73058	197	560	966.75	1463	9/17/2010	2,326.81	1,740.30							
6505	2623	Bralia	Insurteci	9090	73060	197	560	955.50	1463	9/17/2010	2,299.73	1,720.13							
6506	2623	Bralia	Insurteci	9091	73059	197	560	789.00	1463	9/17/2010	1,898.99	1,420.17							
6507	2623	Bralia	Insurteci	73001	73001	138	470	2,850.00	1463	9/17/2010	6,859.47	5,129.40							
6508	2624	Bralia	Dudesti	2214	1679	81	98	10,940.00	1677	10/14/2008	26,330.12	21,969.79	1017	2020-09-11	2020-09-01	2021-09-01	502.78	10,940.00	
6509	2624	Bralia	Dudesti	2215	1680	81	99	5,000.00	1677	10/14/2008	12,033.88	10,041.21	1017	2020-09-11	2020-09-01	2021-09-01	229.79	5,000.00	
6510	2625	Bralia	Insurteci	8536	7577	187	140 1071	5,000.00	996	4/16/2009	12,034.00	9,960.00							
6513	2627	Bralia	Romanu	2761	70304	67	419/119	4,016.67	619	4/30/2010	9,666.98	8,363.80							
6514	2627	Bralia	Romanu	2762	70303	26	158/13/13	2,966.67	619	4/30/2010	7,139.93	6,177.47	1647	2020-11-11	2020-09-01	2021-09-01	74.92	2,966.67	
6515	2628	Tuleca	Greci	35723 (INC vechi 949)	35723 (CF sporadic 31369)	52	527	10,000.00	1256	7/31/2008	17,256.00	15,556.00							
6516	2628	Tuleca	Greci	952	882/N	47	484	10,000.00	1356	7/31/2008	17,256.00	15,556.00							

6517	2628	Tulcea	Greci	946	813/N	44	286	10,000.00	1256	7/31/2008	17,256.00	15,556.00	1134	2020-10-01	2020-2021	2021-09-01	13,333.33	533.32
6518	2635	Bralia	Dudesti	2099	1554	7	6	13,333.33	1060	7/8/2008	32,090.00	27,435.00	1134	2020-10-01	2020-2021	2021-09-01	13,333.33	533.32
6522	2632	Bralia	Insuratel	8041	6731	136	275	2,250.00	1570	9/29/2008	5,415.22	4,695.00						
6523	2632	Bralia	Insuratel	8047	75913	194	79	10,850.00	1570	9/29/2008	26,113.40	22,642.00	1247	11/12/2020	2020-2021	2021-09-01	10,850.00	269.56
6524	2632	Bralia	Insuratel	74118	74118	198	162	5,525.00	1570	9/29/2008	13,297.38	11,529.00	1247	11/12/2020	2020-2021	2021-09-01	5,525.00	137.26
6526	2634	Tulcea	Greci	942	808/N	31	250	5,000.00	1103	7/15/2008	8,628.00	7,728.00						
6527	2635	Bralia	Dudesti	2099	1554	7	6	13,333.33	8355	8/22/2008	32,090.00	27,415.00	1134	2020-10-01	2020-2021	2021-09-01	13,333.33	533.32
6530	2638	Tulcea	Greci	956	811/N	45	432	5,000.00	1928	11/17/2008	8,628.00	7,778.00						
6531	2639	Tulcea	Greci	36581 (NC vechi 9441)	36581 (CF sporadic 31362)	44	425/99	10,000.00	1257	7/31/2008	17,256.00	15,456.00						
6533	2640	Bralia	Romanu	3262	71302	94	541/6	15,300.00	1002	6/30/2008	36,823.86	32,846.00	1241	2020-11-10	2020-2021	2021-09-01	15,300.00	392.64
6534	2640	Bralia	Romanu	3261	71289	38	226/39	10,500.00	1002	6/30/2008	25,271.27	22,541.00	1647	2020-11-11	2020-2021	2021-09-01	10,500.00	263.18
6535	2641	Bralia	Imea	2444	3948	27	143/102	5,175.00	922	6/17/2008	12,455.00	11,161.50	1662	2020-11-17	2020-2021	2021-09-01	5,175.00	117.71
6541	2643	Bralia	Cioicile	1832	1378	10	22	8,300.00	1632	10/7/2008	19,976.26	16,988.00	1250	2020-11-16	2020-2021	2021-09-01	8,300.00	192.32
6542	2643	Bralia	Cioicile	1833	1379	13/1	9	12,500.00	1632	10/7/2008	30,084.74	25,585.00	1250	2020-11-16	2020-2021	2021-09-01	12,500.00	289.65
6544	2645	Tulcea	Macin	30601	30601	10	193	6,892.00	1512	10/28/2009	11,892.84	9,964.79	1207	2020-10-20	2020-2021	2021-09-01	6,892.00	193.21
6545	2646	Tulcea	Greci	986	31390	48	485	12,500.00	177	2/11/2009	21,570.00	18,502.00						
6546	2646	Tulcea	Greci	36940 (NC vechi 940)	36940 (CF sporadic 31377)	13	63	10,000.00	1099	7/15/2008	17,256.00	15,256.00						
6547	2647	Tulcea	Greci	983	838/N	51	521	4,666.66	1614	10/6/2008	8,052.83	7,119.59						
6548	2647	Tulcea	Greci	977	31386	32	252	6,666.67	1614	10/6/2008	11,564.07	10,170.56						
6549	2647	Tulcea	Greci	35522 (CF vechi 978)	35522 (CF sporadic 31385)	53	529	6,666.67	1614	10/6/2008	11,504.07	10,170.56						
6550	2647	Tulcea	Greci	33354	33354	32	264	3,333.33	1614	10/6/2008	5,752.03	5,053.28						
6551	2648	Bralia	Rostori	1406	866	38	65	4,500.00	1016	7/2/2008	76,716.00	9,120.93	1191	2020-10-16	2020-2021	2021-09-01	4,500.00	157.69
6552	2648	Bralia	Rostori	1407	867	54	105	16,725.00	1016	7/2/2008	0.00	33,897.24						
6553	2648	Bralia	Rostori	1408	868	51	50	10,650.00	1016	7/2/2008	0.00	21,584.83						
6554	2649	Bralia	Rostori	1394	552	34	63	15,200.00	1057	7/8/2008	36,583.10	30,807.00						
6555	2649	Bralia	Rostori	1395	553	49	31	25,300.00	1057	7/8/2008	60,891.61	51,278.00						
6556	2649	Bralia	Rostori	1396	877	45	96	25,400.00	1057	7/8/2008	61,132.29	51,480.00						
6557	2649	Bralia	Rostori	1447	900	38	71/1	3,548.00	1320	8/28/2008	60,045.00	7,190.79	1191	2020-10-16	2020-2021	2021-09-01	3,548.00	124.33
6558	2649	Bralia	Rostori	1446	901	54	112/1	13,050.00	1320	8/28/2008	0.00	26,450.13						
6559	2649	Bralia	Rostori	1445	902	51	57/1	8,350.00	1320	8/28/2008	0.00	16,924.08						
6561	2651	Bralia	Romanu	1420	71296	93	536/1/1 lot 1	4,233.00	634	4/25/2008	10,187.84	9,125.90	1647	2020-11-11	2020-2021	2021-09-01	4,233.00	106.90
6562	2651	Bralia	Romanu	1421	71301	93	536/1/1 lot 2	4,967.00	634	4/25/2008	11,954.41	10,707.74	1647	2020-11-11	2020-2021	2021-09-01	4,967.00	125.44
6563	2651	Bralia	Romanu	1424	71304	41	230/21	2,200.00	634	4/25/2008	0.00	4,743.00						
6564	2651	Bralia	Romanu	1426	71303	40	230/1/1	5,654.00	634	4/25/2008	18,902.75	12,189.36	1369	2020-12-11	2020-2021	2021-09-01	5,654.00	760.46
6566	2653	Tulcea	Greci	35772 (NC vechi 947)	35772 (CF sporadic 31373)	52	527	10,000.00	1104	7/15/2008	17,256.11	15,456.00						
6567	2653	Tulcea	Greci	34086	34086 (CF)	29	227	3,000.00	1104	7/15/2008	5,176.83	4,617.00	1337	2020-12-07	2020-2021	2021-09-01	3,000.00	33.94

6568	2653	Tuleen	Greci	36930 (NC vechi 962)	spondiic 31372)	8	21	5.000,00	1104	7/15/2008	8.628,06	7.728,00						
6569	2654	Tuleen	Greci	941	30950 31379)	5	27	1.230,00	616	7/29/2008	2.157,00	1.923,43						
6570	2654	Tuleen	Greci	945	30947	7	39	5.000,00	616	7/29/2008	8.628,00	7.693,71						
6571	2654	Tuleen	Greci	948	30949	31	230	2.500,00	616	7/29/2008	4.314,00	3.346,86						
6572	2654	Tuleen	Greci	36778 (NC vechi 959)	36778 (CF spondiic 31364)	s (in anex 17)	39	10.000,00	1096	7/15/2008	17.256,00	15.456,00						
6576	2657	Tuleen	Greci	34942	34942	34	281	5.000,00	1101	7/15/2008	8.628,00	7.728,00						
6577	2664	Braila	Rostiori	1613	1061	38	66	1.990,00	128	1/29/2009	9.988,36	3.896,76						166,58
6578	2664	Braila	Rostiori	1614	1062	54	106	7.066,66	128	1/29/2009	22.423,64	14.492,86						247,63
6579	2664	Braila	Rostiori	1615	1063	51	51	4.500,00	128	1/29/2009	0,00	9.229,38						
6586	2660	Tuleen	Macin	1580	30038	17	4271	1.000,00	2170	10/29/2009	241,75	984,28						
6587	2660	Tuleen	Macin	1540	30045	7	771	6.300,00	2170	10/29/2009	2.571,25	619,72						
6589	2660	Tuleen	Smardban	377	30002	38	2681	5.000,00	2169	10/29/2009	8.628,00	7.164,00						
6591	2662	Braila	Rostiori	1617	1166	39	51	2.400,00	366	3/25/2009	41.998,00	4.861,18						84,10
6592	2662	Braila	Rostiori	1616	1070	51	134	5.950,00	366	3/25/2009	0,00	12.052,01						
6593	2662	Braila	Rostiori	1618	1071	53	62	9.100,00	366	3/25/2009	18.433,31							
6596	2663	Tuleen	Greci	34077	34077	27	229	23.740,20	347	5/7/2008	40.082,00	36.232,00						
6597	2664	Braila	Rostiori	1613	1061	38	66	1.900,00	129	1/29/2009	32.412,00	3.886,04						66,58
6598	2664	Braila	Rostiori	1614	1062	54	106	7.066,66	129	1/29/2009	0,00	14.456,34						
6599	2664	Braila	Rostiori	1615	1063	51	51	4.500,00	129	1/29/2009	0,00	9.206,12						
6600	26575	Braila	Iancu	3096	77118	24	12187	9.427,00	689	5/12/2008	22.706,85	19.861,00						214,43
6601	2666	Braila	Faurci	1639	893	31	170/306	1.500,00	452	4/9/2009	3.610,00	2.952,00						201,21
6604	2669	Tuleen	Macin	1589	30038	17	4271	500,00	992	6/11/2010	863,00	531,73						
6605	2669	Tuleen	Macin	1540	30045	7	771	315,00	993	6/11/2010	544,00	386,09						7,36
6607	2669	Tuleen	Smardban	377	30002	38	2681	2.500,00	991	6/11/2010	4.314,00	3.166,68						70,08
6608	2670	Tuleen	Macin	651	5411N	16	1715	10.000,00	413	5/30/2008	17.256,00	15.056,00						
6609	2670	Tuleen	Macin	659	1480N	4	24/1	10.000,00	415	5/30/2008	17.256,00	15.056,00						
6610	2670	Tuleen	Macin	653	5411N	21	506	4.700,00	414	5/30/2008	8.110,00	7.046,00						280,34
6611	2671	Braila	Ciociule	1948	1508	47/3	28	5.000,00	2073	12/12/2008	12.034,00	10.284,00						
6612	2671	Braila	Ciociule	1949	1509	28	111	3.000,00	2073	12/12/2008	7.220,40	6.170,00						126,27
6613	2671	Braila	Ciociule	1950	1510	31/1	119	2.000,00	2073	12/12/2008	4.813,60	4.114,00						
6618	2673	Braila	Romanu	3286	71292	26	1586	15.600,00	1350	9/3/2008	0,00	31.616,75						
6619	2673	Braila	Romanu	3287	71286	54	360/20	21.419,00	1350	9/3/2008	89.097,00	43.410,07						
6620	2674	Tuleen	Smardban	30082	30082	26	173/6	40.000,00	1163	9/16/2009	69.025,00	58.010,00						549,68
6623	2677	Tuleen	Greci	34651	34651	39	379	10.000,00	1525	9/25/2008	17.256,00	15.256,00						
6624	2677	Tuleen	Greci	922	8342N	5	27	10.000,00	1525	9/25/2008	17.256,00	15.256,00						
6625	2677	Tuleen	Greci	36694 (NC vechi 973)	36694 (CF spondiic 31383)	7	39	5.000,00	1525	9/25/2008	8.628,00	7.628,00						
6626	2678	Braila	Faurci	1683	887	31	170/264	1.500,00	195	2/17/2009	3.610,00	2.860,00						
6627	2679	Tuleen	Greci	989	31400	52	527	8.333,33	1522	9/25/2008	14.302,49	12.713,33						

6638	2679	Tulecea	Greci	35833 (NC vecchi 990)	35833 (CF sporadic 31401)	57	662	6.666.67	1522	9/25/2008	11,514.01	10,170.67								
6629	2679	Tulecea	Greci	33261	33261 (CF sporadic 31396)	31	250	5.000.00	1522	9/25/2008	8,615.50	7,625.00								
6630	2679	Tulecea	Greci	993	850	58	670	1.668.00	1522	9/25/2008	2,880.80	2,544.40								
6631	2679	Tulecea	Greci	994	851	58	670	1.665.33	1522	9/25/2008	2,876.19	2,540.93								
6632	2679	Tulecea	Greci	36044 (NC vecchi 995)	36044 (CF sporadic 31402)	58	670	6.666.67	1522	9/25/2008	11,514.01	10,170.67								
6633	2679	Tulecea	Greci	987	847	15	98	6.666.67	1522	9/25/2008	11,514.01	10,170.67								
6634	2679	Tulecea	Greci	30479	30479	58	670	3.333.33	1522	9/25/2008	5,756.99	5,085.33								
6635	2680	Braila	Romani	3490	71276	85	48292	2.625.00	713	6/12/2009	6,282.35	5,082.12	2020-09-16	2020-12-21	2020-09-01	2021-09-01	2021-09-01	2021-09-01	116.90	
6637	2680	Braila	Romani	3491	71243	104	58125	8.850.00	713	6/12/2009	21,180.50	17,134.00	2020-11-04	2020-11-20	2020-09-01	2021-09-01	2021-09-01	2021-09-01	55.77	
6644	2682	Braila	Faucei	1352	810	17	11770	5.000.00	530	7/15/2008	12,034.00	11,134.00	2019-07-15	2020-07-15	2020-12-02	2021-12-02	2021-12-02	2021-12-02	670.71	
6645	2683	Tulecea	Mincin	31961	31961	13	319	7.500.00	1520	10/28/2009	12,942.00	9,861.83	2020-11-04	2020-11-20	2020-09-01	2021-09-01	2021-09-01	2021-09-01	175.35	
6646	2684	Tulecea	Mincin	31739	31739	27	192	5.000.00	1359	12/9/2009	8,628.00	6,320.68								
6647	2681	Tulecea	Mincin	31127	31127	24	583/4	10.000.00	1519	10/28/2009	32,282.00	27,451.80								
6648	2686	Tulecea	Mincin	31413	31413	13	338	7.500.00	1513	10/28/2009	12,942.00	10,090.19	2020-10-20	2020-10-20	2020-09-01	2021-09-01	2021-09-01	2021-09-01	210.25	
6650	2688	Braila	Insurarei	85475 (NC vecchi 5056)	85475 (CF sporadic 78025)	151	40	16.104.00	1891	1/11/2008	38,758.86	32,793.52	11/12/2020	11/12/2020	2020-09-01	2021-09-01	2021-09-01	2021-09-01	400.09	
6651	2688	Braila	Insurarei	8295	6983	137	76	1.200.00	1891	1/11/2008	2,888.14	2,443.48	2020-11-12	2020-11-12	2020-09-01	2021-09-01	2021-09-01	2021-09-01	29.81	
6652	2689	Braila	Insurarei	8238	6959	145	402	1.250.00	1859	1/14/2008	3,008.45	2,445.52								
6654	2689	Braila	Insurarei	8262	679.50	135	148	1.329.24	1859	1/14/2008	1,635.39	1,329.24								
6655	2689	Braila	Insurarei	8260	6961	138	237	546.00	1859	1/14/2008	1,314.09	1,068.31								
6656	2689	Braila	Insurarei	8259	6960	197	228	375.00	1859	1/14/2008	902.54	734.26								
6657	2689	Braila	Insurarei	8263	6964	197	280	720.00	1859	1/14/2008	1,732.87	1,409.01								
6660	2690	Braila	Ciocile	1853	1405	48	17	7.500.00	1779	10/24/2008	18,050.72	14,901.00	2020-11-16	2020-11-16	2020-09-01	2021-09-01	2021-09-01	2021-09-01	175.79	
6661	2690	Braila	Ciocile	1855	1407	15/3	8/3	3.000.00	1779	10/24/2008	7,220.29	5,960.00	2020-11-16	2020-11-16	2020-09-01	2021-09-01	2021-09-01	2021-09-01	69.51	
6662	2690	Braila	Ciocile	1854	1406	572	8	8.000.00	1779	10/24/2008	19,254.10	15,894.00	2020-11-16	2020-11-16	2020-09-01	2021-09-01	2021-09-01	2021-09-01	185.37	
6663	2690	Braila	Ciocile	1856	1408	51/1	33	9.300.00	1779	10/24/2008	22,382.89	18,477.00	2020-11-16	2020-11-16	2020-09-01	2021-09-01	2021-09-01	2021-09-01	215.50	
6664	2690	Braila	Ciocile	70400	70400	47/1	95	4.503.00	262	3/17/2010	10,838.00	8,021.78	2020-11-16	2020-11-16	2020-09-01	2021-09-01	2021-09-01	2021-09-01	104.34	
6655	2691	Tulecea	Mincin	31451	31451	25	600/17	10.000.00	1847	12/14/2009	17,256.00	14,083.44								
6656	2691	Tulecea	Mincin	31450	31450	15	384	15.000.00	1847	12/14/2009	25,894.00	21,125.15								
6657	2692	Tulecea	Greci	34542	34542	34	420/14	10.000.00	1927	1/17/2008	17,256.00	15,256.00								
6658	2693	Tulecea	Iuncavila	822	30046	31	558	10.000.00	1623	10/30/2009	17,256.00	15,054.00								
6659	2694	Tulecea	Greci	34920	34920	35	296	10.000.00	1929	1/17/2008	17,256.00	14,358.00								
6670	2694	Tulecea	Cercalita	31573	31573	43	261/4	7.500.00	629	5/27/2009	12,942.00	10,930.00								
6671	2694	Tulecea	Cercalita	31574	31574	43	261/4	12.500.00	628	5/27/2009	21,270.00	18,715.00								
6679	2698	Braila	Ciocile	70399	70399	47/4	11	21.800.00	234	2/3/2010	52,468.00	41,565.50	2020-11-16	2020-11-16	2020-09-01	2021-09-01	2021-09-01	2021-09-01	505.14	
6680	2699	Tulecea	Greci	1038	886/8	2	13	5.000.00	1930	11/17/2008	8,628.00	7,628.00	2020-12-07	2020-12-07	2020-09-01	2021-09-01	2021-09-01	2021-09-01	56.57	
6684	2702	Braila	Romani	3529	70091	54	360/22	2.100.00	1427	10/30/2009	5,054.28	4,045.79	2020-11-10	2020-11-10	2020-09-01	2021-09-01	2021-09-01	2021-09-01	53.89	
6685	2703	Braila	Romani	3061	70080	92	530/22	2.490.00	1402	10/23/2009	5,993.00	4,719.10	2020-11-02	2020-11-02	2020-09-01	2021-09-01	2021-09-01	2021-09-01	71.79	

6686	2703	Braha	Romani	2062	70060	93	3365	2.430.00	1275	10/5/2009	5.848.25	4.493.81	1647	2020-11-11	2020-2021	2021-09-01	2.430.00	61.37
6687	2703	Braha	Romani	2063	70058	41	23715	1.810.00	1275	10/5/2009	4.404.24	3.384.17						
6688	2703	Braha	Romani	3361	70041	85	48217	3.75.00	1275	10/5/2009	902.51	694.02						
6690	2704	Braha	Ianca	4983	73254	100/4	42	3.500.00	3665	12/10/2008	8.423.80	7.297.78	1221	2020-10-27	2020-2021	2021-09-01	3.500.00	108.85
6691	2705	Braha	Ianca	4980	4105	87	10	5.000.00	351	3/20/2009	12.034.00	9.864.00	1344	2020-12-08	2020-2021	2021-09-01	5.000.00	65.41
6692	2705	Braha	Ianca	4981	4106	87 a	1/1	5.000.00	351	3/20/2009	12.034.00	9.864.00	1344	2020-12-08	2020-2021	2021-09-01	5.000.00	65.41
6693	2706	Tulcea	Greci	34952	34952	34	281	20.000.00	1925	11/17/2008	34.512.00	30.312.00						
6694	2707	Tulcea	Greci	34308	34308	26	202	10.000.00	1933	11/17/2008	17.256.00	15.256.00						
6695	2708	Tulcea	Greci	35828 (NC vecchi 1035)	35828 (CF sporadic 31427)	58 (fin acate 152)	670 (fin acate 1527)	5.000.00	1926	11/17/2008	8.628.00	7.628.00						
6696	2709	Tulcea	Greci	1025	8970N	16	112	1.150.00	107	1/27/2009	1.981.41	1.647.24						
6697	2709	Tulcea	Greci	35606 (NC vecchi 1031)	35606 (CF sporadic 31426)	52	527	10.000.00	107	1/27/2009	17.255.73	14.327.67						
6698	2709	Tulcea	Greci	34256	34256	26	202/1	5.000.00	107	1/27/2009	8.627.86	7.163.84						
6701	2711	Tulcea	Macin	31338	31338	16	1/14	5.000.00	1808	12/8/2009	0.00	6.920.57						
6702	2711	Tulcea	Macin	31365	31365	25	2	25.000.00	1808	12/8/2009	51.768.00	34.602.83	1238	2020-11-04	2020-2021	2021-09-01	25.000.00	584.49
6703	2712	Tulcea	Macin	31960	31960	13	333/2	7.000.00	1421	10/15/2009	12.079.00	8.734.83	1207	2020-10-20	2020-2021	2021-09-01	7.000.00	196.24
6705	2713	Tulcea	Greci	36175 (NC vecchi 1032)	36175 (CF sporadic 31421)	45	432	11.500.00	1923	11/17/2008	19.845.00	17.315.00						
6706	2714	Tulcea	Macin	30763	30763	30	18	20.000.00	1806	12/8/2009	34.512.00	27.624.13						
6707	2714	Tulcea	Macin	31409	31409	13	333/1	10.000.00	1806	12/8/2009	17.256.00	13.812.06						
6708	2715	Braha	Rostori	1621	1074	39	47	2.350.00	156	2/5/2009	5.655.95	4.638.58	1191	2020-10-16	2020-2021	2021-09-01	2.350.00	83.35
6709	2715	Braha	Rostori	1620	1073	53	58	8.850.00	156	2/5/2009	21.300.05	17.468.42	1191	2020-10-16	2020-2021	2021-09-01	8.850.00	310.12
6713	2717	Braha	Ianca	70991	70991	25	128/52	8.272.00	1685	11/13/2009	21.094.09	17.247.30	1662	2020-11-17	2020-2021	2021-09-01	8.272.00	198.51
6714	2717	Braha	Ianca	70992	70992	28	158/1104	1.165.00	1685	11/13/2009	2.803.91	2.302.50	1662	2020-11-17	2020-2021	2021-09-01	1.165.00	26.50
6715	2718	Braha	Clocile	1850	1402	24	58	2.300.00	1780	10/24/2008	5.535.59	4.731.00	1250	2020-11-16	2020-2021	2021-09-01	2.300.00	53.29
6721	2723	Braha	Insurtei	8189	6875	145	30/3	1.666.67	1892	11/11/2008	33.694.89	3.177.09	1652	2020-11-12	2020-2021	2021-09-01	1.666.67	41.41
6723	2723	Braha	Insurtei	8187	6905	141	28/2	10.333.33	1892	11/11/2008	0.00	19.699.79						
6724	2723	Braha	Insurtei	8188	6874	140	8/10	1.000.00	1892	11/11/2008	0.00	1.906.66						
6725	2723	Braha	Insurtei	8185	6872	140	9/10	1.000.00	1892	11/11/2008	0.00	1.906.66						
6726	2723	Braha	Insurtei	8156	6857	145	3/13	1.666.67	1892	11/11/2008	25.800.00	3.177.09	1652	2020-11-12	2020-2021	2021-09-01	1.666.67	41.41
6727	2723	Braha	Insurtei	8158	6859	145	3/21	1.666.67	1892	11/11/2008	6.466.88	3.177.09	1652	2020-11-12	2020-2021	2021-09-01	1.666.67	41.41
6729	2723	Braha	Insurtei	8155	7005	141	27/2	9.053.33	1892	11/11/2008	0.00	17.259.23						
6730	2723	Braha	Insurtei	8154	6856	140	7/10	1.020.00	1892	11/11/2008	0.00	1.944.65						
6734	2724	Braha	Insurtei	8268	6928	107	15/10	21.300.00	1860	11/4/2008	67.000.00	40.241.23	1254	2020-11-18	2020-2021	2021-09-01	21.300.00	473.14
6735	2724	Braha	Insurtei	8270	6930	138	9/12	3.838.00	1860	11/4/2008	0.00	7.284.91						
6736	2724	Braha	Insurtei	8269	6929	140	7/2	1.500.00	1860	11/4/2008	0.00	2.847.07						
6737	2724	Braha	Insurtei	8271	6931	197	10/4	1.300.00	1860	11/4/2008	0.00	2.467.79						
6738	2724	Braha	Insurtei	86519 (NC vecchi 8710)	86519 (CF sporadic 74191)	215	39	32.345.00	1621	8/10/2011	77.847.00	60.404.25	1254	2020-11-18	2020-2021	2021-09-01	32.345.00	721.88
6739	2724	Braha	Insurtei	86467	86467 (CF)	215	40	9.355.00	921	5/16/2013	22.515.26	17.012.93	1254	2020-11-18	2020-2021	2021-09-01	9.355.00	208.79

6740	2724	Braih	Insuranei	80615	sporadic 74386)	80615	134	7/1	5.462.00	921	5/16/2013	13.145.74	9.933.57	1251	2020-11-17	2020-2021	2021-09-01	5.462.00	124.24
6742	2726	Braih	Ciresu	70000		70000	112	597/9	23.000.00	1339	10/14/2009	55.356.00	45.388.00	1065	2020-09-23	2020-2021	2021-09-01	23.000.00	976.71
6745	2728	Braih	Ciocele	1416		1416	412	197	11.400.00	1843	10/30/2008	27.436.99	22.307.00	1250	2020-11-16	2020-2021	2021-09-01	11.400.00	264.16
6746	2728	Braih	Ciocele	1417		1417	473	59	21.000.00	1843	10/30/2008	50.541.83	-1.092.00	1250	2020-11-16	2020-2021	2021-09-01	21.000.00	486.60
6747	2728	Braih	Ciocele	1418		1418	32	217	5.800.00	1843	10/30/2008	13.950.17	11.349.00	1250	2020-11-16	2020-2021	2021-09-01	5.800.00	134.40
6750	2729	Braih	Ianca	70156		70156	109/3	31	2.068.67	1469	11/11/2009	4.978.82	4.146.69	1221	2020-10-27	2020-2021	2021-09-01	2.068.67	64.34
6751	2730	Braih	Insuranei	8235		8235	69/34	93/1	860.00	1858	11/4/2008	2.069.81	1.683.60						
6752	2730	Braih	Insuranei	8239		8239	69/35	93	7.360.00	1858	11/4/2008	17.713.68	14.402.00						
6753	2730	Braih	Insuranei	8236		8236	69/35	215	1.867.00	1858	11/4/2008	4.493.40	3.652.85						
6754	2730	Braih	Insuranei	8237		8237	69/36	117	5.391.00	1858	11/4/2008	12.974.79	10.549.05						
6755	2730	Braih	Insuranei	8238		8238	69/37	66	572.00	1858	11/4/2008	1.256.32	1.021.10						
6758	2731	Braih	Bordei Verde	2297		1598	51	12	21.000.00	1633	10/7/2008	50.542.80	42.142.00	1209	2020-10-21	2020-2021	2021-09-01	21.000.00	698.97
6759	2731	Braih	Bordei Verde	2299		1600	4	39	4.500.00	1633	10/7/2008	10.830.60	9.031.00	1209	2020-10-21	2020-2021	2021-09-01	4.500.00	149.78
6760	2731	Braih	Bordei Verde	2298		1599	46	39	4.500.00	1633	10/7/2008	10.830.60	9.031.00	1209	2020-10-21	2020-2021	2021-09-01	4.500.00	149.78
6761	2732	Braih	Insuranei	7803		6477	195	9	7.012.50	1526	9/25/2008	16.877.78	14.072.85	1247	11/12/2020	2020-2021	2021-09-01	7.012.50	174.22
6762	2732	Braih	Insuranei	7804		6478	135	75	925.37	1526	9/25/2008	2.227.19	1.856.83						
6763	2732	Braih	Insuranei	76035		76035	198	213	3.550.00	1526	9/25/2008	8.544.19	7.123.93	1247	11/12/2020	2020-2021	2021-09-01	3.550.00	88.20
6764	2732	Braih	Insuranei	8031		6704	138	120/1	151.50	1526	9/25/2008	364.63	304.40						
6765	2732	Braih	Insuranei	8032		6703	132	131/1	126.25	1526	9/25/2008	303.86	253.50						
6766	2732	Braih	Insuranei	8029		6702	197	171	343.75	1526	9/25/2008	827.34	689.49						
6767	2732	Braih	Insuranei	8030		6777	197	3/1	390.63	218	2/18/2009	940.00	647.00						
6769	2733	Tulecea	Macin	31159		31159	25	2	2.000.00	1422	10/15/2009	3.451.20	2.443.16						
6770	2734	Tulecea	Jijila	30358		30358	31	2573	10.000.00	1678	11/16/2009	17.256.00	13.379.36	1237	2020-11-04	2020-2021	2021-09-01	10.000.00	233.80
6777	2738	Tulecea	Greci	153635 (NC vechi 907)		153635 sporadic 31455)	52	527	3.000.00	1521	9/25/2008	5.176.85	4.637.00						
6778	2738	Tulecea	Greci	35897 (CF 905)		35897 sporadic 31457)	52	527	5.000.00	1521	9/25/2008	8.628.08	7.728.00						
6779	2738	Tulecea	Greci	35712 (CF 895)		35712 sporadic 31452)	52	527	7.500.00	1521	9/25/2008	12.942.12	11.592.00						
6780	2738	Tulecea	Greci	904		763/N	45	432	5.000.00	1521	9/25/2008	8.628.08	7.728.00						
6781	2738	Tulecea	Greci	36104 (CF 891)		36104 sporadic 31451)	45	432	5.000.00	1521	9/25/2008	8.628.08	7.728.00						
6782	2738	Tulecea	Greci	890		761/N	21	168	2.500.00	1521	9/25/2008	4.314.04	3.864.00						
6783	2738	Tulecea	Greci	896		764/N	3	27	3.500.00	1521	9/25/2008	6.039.66	5.410.00						
6784	2738	Tulecea	Greci	33918		33918	33	210	5.000.00	1521	9/25/2008	8.628.08	7.728.00						
6786	2739	Braih	Insuranei	8468		7156	139	150	25.000.00	2074	12/12/2008	60.169.45	47.156.10						
6787	2739	Braih	Insuranei	8470		7158	149	23/13	2.040.00	2074	12/12/2008	4.909.83	3.848.07						
6788	2739	Braih	Insuranei	8471		7159	140	23/13	3.750.00	2074	12/12/2008	9.025.42	7.072.91						
6789	2739	Braih	Insuranei	8469		7157	140	24/13	1.500.00	2074	12/12/2008	3.610.17	2.879.17						
50362	2739	Braih	Insuranei	8946		74886	197	501 lot 1	1.609.00	671	5/29/2013	3.872.40	2.549.95						
6790	2739	Braih	Insuranei	80654		80654	142	38/3	2.437.00	671	5/29/2013	5.865.15	3.861.11						
6793	2723	Braih	Insuranei	8189		6875	145	30/3	833.33	1892	11/11/2008	16.847.45	1.589.05	1652	2020-11-12	2020-2021	2021-09-01	833.33	20.70

6795	2723	Bralia	Insuratiei	8187	6905	141	202	5,166.67	1892	11/11/2008	0.00	9,849.83						
6796	2723	Bralia	Insuratiei	8188	6874	140	8/10	500.00	1892	11/11/2008	0.00	952.83						
6797	2723	Bralia	Insuratiei	8185	6872	140	9/10	500.00	1892	11/11/2008	0.00	952.83						
6798	2721	Bralia	Insuratiei	8156	6857	145	31/3	833.33	1892	11/11/2008	3,233.10	1,589.05	1652	2020-11-12	2020-2021	2021-09-01	833.33	20.70
6799	2723	Bralia	Insuratiei	8158	6859	145	32/3	833.33	1892	11/11/2008	12,900.33	1,589.05	1652	2020-11-12	2020-2021	2021-09-01	833.33	20.70
6801	2723	Bralia	Insuratiei	8155	7005	141	2/72	4,536.67	1892	11/11/2008	0.00	8,640.11						
6802	2723	Bralia	Insuratiei	8154	6856	140	7/10	510.00	1892	11/11/2008	0.00	971.83						
6810	2743	Bralia	Insuratiei	8443	7141	139	1/9	19,900.00	2027	12/5/2008	47,894.95	37,547.06						
6811	2743	Bralia	Insuratiei	8442	7140	140	2/9	3,750.00	2027	12/5/2008	9,025.33	7,075.01						
6812	2743	Bralia	Insuratiei	8441	7139	140	2/13	1,785.00	2027	12/5/2008	4,296.11	3,367.81						
6813	2743	Bralia	Insuratiei	73603	73603	197	5/2	1,364.00	330	3/11/2011	3,282.98	1,930.20						
6817	2747	Tulcea	Miscin	30983	30983	17	1/7	10,000.00	1425	10/15/2009	17,256.00	14,121.19						
6818	2748	Tulcea	Greci	35456	35456	21	1/68	26,000.00	391	6/25/2009	34,980.36	30,172.06	1337	2020-12-07	2020-2021	2021-09-01	17,333.33	196.10
6819	2748	Tulcea	Greci	36104 (NC veschi 1029)	36104 (CF sporadic 31430)	56	6/60	6,666.66	391	6/25/2009	8,969.31	7,736.42						
6820	2748	Tulcea	Greci	1030	892/N	5	27	6,666.67	391	6/25/2009	8,969.31	7,736.42						
6821	2749	Bralia	Insuratiei	8529	7322	141	14 lot 2	3,300.00	552	5/7/2009	7,941.79	5,921.63						
6822	2749	Bralia	Insuratiei	8528	7321	132	26/2 lot 2	840.00	552	5/7/2009	2,021.55	1,507.72						
6823	2749	Bralia	Insuratiei	8527	7320	140	3/8 lot 2	510.00	552	5/7/2009	1,227.37	914.76						
6824	2749	Bralia	Insuratiei	8530	7323	197	9/8 lot 2	500.00	552	5/7/2009	1,203.30	896.88						
6828	2750	Bralia	Romaniu	649	71171	104	58/1/04	9,500.00	496	4/8/2011	39,110.00	18,540.18	0	2020-12-21	2020-2021	2021-09-01	9,500.00	59.86
6829	2750	Bralia	Romaniu	650	71173	67	4/6/3/1	6,750.00	496	4/8/2011	0.00	13,173.82						
6830	2751	Bralia	Romaniu	3368	70905	67	4/19/1/72	7,850.00	497	4/8/2011	18,893.00	15,512.00						
6831	2752	Bralia	Romaniu	3373	71272	104	58/1/6/1	3,000.00	1839	10/30/2008	7,220.00	6,170.00	0	2020-12-21	2020-2021	2021-09-01	3,000.00	18.90
6832	2753	Bralia	Romaniu	3372	71283	105	58/6/12	23,900.00	1840	10/30/2008	57,522.00	49,157.00						
6835	2755	Tulcea	Greci	35421 (NC veschi 1034)	35421 (CF sporadic 31418)	20	1/58	5,000.00	1931	11/17/2008	8,628.00	7,628.00						
6836	2755	Tulcea	Greci	35524 (CF veschi 1024)	35524 (CF veschi 31413)	53	5/36	10,000.00	1931	11/17/2008	17,256.00	15,256.00						
6837	2755	Tulcea	Greci	1028	887/N	47	4/84	10,000.00	1931	11/17/2008	17,256.00	15,256.00						
6843	2758	Bralia	Insuratiei	85513 (NC veschi 8432)	85513 (CF sporadic 75399)	151	3	31,420.00	2028	12/5/2008	75,630.65	58,968.40						
6844	2758	Bralia	Insuratiei	8434	7133	136	1/35	4,802.00	2028	12/5/2008	11,557.30	9,011.94						
6845	2758	Bralia	Insuratiei	75400	75400	198	2	15,970.00	2028	12/5/2008	38,436.08	29,971.90						
6846	2758	Bralia	Insuratiei	8435	7134	140	11	2,208.00	2028	12/5/2008	5,314.14	4,143.76						
6847	2758	Bralia	Insuratiei	8436	7135	140	4/9A	1,600.00	2028	12/5/2008	3,550.33	3,003.00						
6848	2759	Tulcea	Greci	36154 (NC veschi 1054)	36154 (CF sporadic 31308)	43 (in acte P-43/69)	42/4/2	50,000.00	2058	12/10/2008	86,281.00	76,281.00						
6853	2763	Bralia	Ianen	5018	4164	33	24/2/127	1,000.00	1968	11/25/2008	2,406.79	1,957.00	1662	2020-11-17	2020-2021	2021-09-01	1,000.00	22.75
6854	2763	Bralia	Ianen	78300	78200	32	23/5/64	39,500.00	1968	11/25/2008	95,068.21	77,293.00	1344	2020-12-08	2020-2021	2021-09-01	39,500.00	516.74
6856	2765	Bralia	Ujmu	695	151	50	54	9,227.00	3007	9/10/2008	22,207.00	19,439.00	1757	2019-12-04	2020-2021	2021-09-01	9,227.00	446.84
6857	2766	Bralia	Faurei	1531	883	24	138/19	8,500.00	185	2/12/2009	20,457.80	18,163.00	646	2019-07-15	2020-2021	2021-12-02	8,500.00	1,140.20
6858	2766	Bralia	Faurei	1680	882	31	170/241	1,500.00	185	2/12/2009	3,610.20	3,205.00	646	2019-07-15	2020-2021	2021-12-02	1,500.00	201.21
6860	2768	Tulcea	Greci	33766	33766	27	624	2,000.00	179	2/11/2009	3,451.18	2,981.53						



6861	2768	Tulcea	Greci	35937 (CF sporadic 31310)	58	670	5.000,00	179	2/11/2009	8.627,94	7.454,32						
	2768	Tulcea	Greci	36217 (CF sporadic 31317)	45	432	10.000,00	179	2/11/2009	17.255,88	14.908,65						
6864	2769	Tulcea	Maced Cercetna	31454 32753	27	621/3 585	10.000,00 17.000,00	1426 1436	10/15/2009 10/15/2009	17.256,30 29.335,70	14.265,40 24.149,90						
6867	2771	Tulcea	Greci	36260 (CF sporadic 31312)	45	432	3.333,33	2057	12/10/2008	5.751,99	5.085,33						
6868	2771	Tulcea	Greci	1048 1055	57	662	3.333,33	2057	12/10/2008	5.751,99	5.085,33						
6869	2771	Tulcea	Greci	921/8N	31	230	3.333,33	2057	12/10/2008	5.752,01	5.085,33						
6871	2773	Braih	Faurei	1351	17	11769	5.000,00	1961	11/24/2008	12.034,00	11.034,00		2019-07-15	2020-2021	670,71		
6873	2775	Braih	Faurei	1492	23	13716	5.000,00	1960	11/24/2008	12.034,00	11.034,00		2019-07-15	2020-2021	670,71		
6874	2776	Tulcea	Maced	31369	15	113	1.122,00	1515	10/25/2009	1.936,19	1.170,19						
6875	2776	Tulcea	Maced	31367	9	992	3.500,00	1515	10/25/2009	6.039,79	3.651,11						
6877	2776	Tulcea	Snardan	30081	38	26825	15.000,00	1568	11/5/2009	25.884,00	20.075,25		2020-11-04	2020-2021	81,83		
6878	2776	Tulcea	Maced	31381	15	1/2	15.000,00	1537	10/16/2009	25.884,00	21.501,86						
6879	2776	Tulcea	Maced	31348	27	621/3	10.000,00	1537	10/16/2009	17.256,00	14.334,57						
6880	2776	Tulcea	Maced	31375	21	510/1	10.000,00	1537	10/16/2009	17.256,00	14.334,57						
6881	2776	Tulcea	Snardan	30078	38	2688	20.000,00	1538	10/16/2009	34.512,00	28.689,00		2020-10-20	2020-2021	560,67		
6882	2777	Tulcea	Greci	33767	27	624	6.562,50	2059	12/10/2008	11.324,00	10.011,00						
6883	2778	Tulcea	Greci	34901	35	311	10.000,00	2052	12/10/2008	17.256,00	15.236,00						
6893	2780	Tulcea	Cerna	42294	37	640	5.000,00	1273	7/28/2009	8.628,00	5.964,00		2020-12-02	2020-2021	66,64		
6896	2783	Braih	Bordei Verde	2314	45/1	32	9.410,00	1998	11/28/2008	22.648,00	18.884,00		2020-10-21	2020-2021	313,21		
6897	26575	Braih	Ianca	5025	73	38/1	7.940,00	3604	12/10/2008	19.110,00	16.768,00						
6903	2786	Tulcea	Maced	31016	17	427	12.500,00	1417	10/15/2009	21.570,00	16.816,71						
6904	2786	Tulcea	Maced	31352	16	1/13	5.000,00	1417	10/15/2009	8.628,00	6.726,65						
6912	2789	Braih	Insuratci	85382 (CF sporadic 80534)	152	7113	1.403,00	1842	10/30/2008	3.376,82	2.885,92						
6913	2789	Braih	Insuratci	1987 795	198	189/3	713,00	1842	10/30/2008	1.716,09	1.466,44						
6914	2789	Braih	Insuratci	85379 (CF sporadic 80539)	152	70/3	3.975,00	1842	10/30/2008	9.567,25	8.175,68						
6915	2789	Braih	Insuratci	1987 801	198	188/3	2.020,00	1842	10/30/2008	4.861,85	4.154,96						
6918	2792	Tulcea	Maced	31680	9	99/1	10.000,00	1689	11/26/2009	21.570,00	14.272,51		2020-11-04	2020-2021	233,80		
6919	2792	Tulcea	Maced	31691	21	518	2.500,00	1689	11/26/2009	0,00	3.568,13						
6921	2802	Tulcea	Snardan	30096	26	173/1	16.250,00	1521	10/28/2009	28.041,00	22.571,69		2020-10-20	2020-2021	455,55		
6922	2802	Tulcea	Maced	31872	19	463/1	10.000,00	1571	11/5/2009	17.256,00	12.907,57						
6923	2802	Tulcea	Maced	30988	16	115/5	5.000,00	1571	11/5/2009	8.628,00	6.453,78						
6924	2795	Tulcea	Maced	31173	25	A1	10.000,00	1428	10/15/2009	17.256,00	14.004,39						
6925	2796	Braih	Insuratci	75115	198	78	9.100,00	118	1/28/2009	21.901,63	17.945,45						
6926	2796	Braih	Insuratci	8539	136	219	3.037,00	118	1/28/2009	7.309,37	5.988,55						
6927	2797	Braih	Ulnu	70297	89/1	117	4.460,00	319	3/12/2010	10.734,30	8.936,80		2020-11-04	2020-2021	215,99		
6928	2797	Braih	Ulnu	70298	37	28	4.600,00	319	3/12/2010	11.287,87	9.398,12		2020-04-13	2020-2021	60,57		
6929	2797	Braih	Ulnu	70299	35/4	92	1.300,00	319	3/12/2010	3.128,83	2.605,15		2020-01-13	2020-2021	16,79		

6930	2798	Bralia	Insurati	8866	7606	135	45	3,703.00	747	6/18/2009	8,912.06	6,501.1	2020-11-23	2020-2021	2021-09-01	14,450.00	290.90
6931	2798	Bralia	Insurati	8516	7217	138	173	1,115.00	747	6/18/2009	2,683.49	1,958.08					
6932	2798	Bralia	Insurati	8517	7218	140	95	1,472.00	747	6/18/2009	3,542.68	2,584.66					
6933	2798	Bralia	Insurati	8857	7608	140	95	3,640.00	747	6/18/2009	8,666.42	6,311.62					
6934	2798	Bralia	Insurati	8515	7216	197	182	500.00	747	6/18/2009	1,203.36	877.48					
6935	2798	Bralia	Insurati	72794	72794	149	14	14,450.00	210	2/1/2011	34,778.00	27,342.00	1272	2020-11-23	2021-09-01	14,450.00	290.90
6936	2798	Bralia	Insurati	8867	7607	135	144	2,915.00	746	6/18/2009	7,015.94	5,211.66					
6937	2798	Bralia	Insurati	8520	7222	138	172	892.00	746	6/18/2009	2,146.90	1,594.87					
6938	2798	Bralia	Insurati	8518	7220	140	93	1,656.00	746	6/18/2009	3,985.73	2,960.96					
6939	2798	Bralia	Insurati	8519	7221	197	181	500.00	746	6/18/2009	1,203.42	893.51					
6942	2801	Bralia	Romanu	3297	71248	53	323	3,294.00	1657	10/10/2008	1,003.00	953.00					
6943	2802	Tulecea	Sanatari	30096	30096	26	173/1	13,541.66	1166	9/16/2009	23,368.00	19,450.00	1206	2020-10-20	2021-09-01	13,541.66	379.62
6944	2802	Tulecea	Altecin	31872	31872	19	463/1	8,333.33	97	2/15/2010	14,379.99	12,115.67					
6945	2802	Tulecea	Altecin	30988	30988	16	17/5	4,166.67	97	2/15/2010	7,190.01	6,057.83					
6946	2803	Bralia	Insurati	80785	80785	142	66/1	2,441.00	1193	7/5/2013	0.00	4,650.45					
6947	2803	Bralia	Insurati	73777	73777	137	36	1,997.00	1193	7/5/2013	10,681.00	3,811.55	1652	2020-11-12	2021-09-01	1,997.00	49.61
6949	2805	Constansta	Croacia	102697	102697	-	A, 31/4/22	70,000.00	1621	8/29/2013	120,793.00	89,545.93	1154	2020-10-06	2021-09-01	70,000.00	2,239.78
6954	2808	Tulecea	Altecin	12549	32549	19	17/0	5,000.00	1327	2/25/2009	8,628.00	6,996.65					
6955	2808	Tulecea	Altecin	32548	32548	24	562/33	5,000.00	1327	2/25/2009	8,628.00	6,996.65					
6956	2809	Tulecea	Altecin	30386	30386	20	496/1	6,666.66	1690	11/26/2009	11,503.99	9,196.40					
6957	2809	Tulecea	Altecin	31363	31363	19	476/3	6,666.67	1690	11/26/2009	11,504.01	9,196.40					
6958	2809	Tulecea	Altecin	31372	31372	21	506	6,666.67	1690	11/26/2009	11,504.01	9,196.40					
6962	2811	Bralia	Cinesu	1422	963	149/3	2	36,072.00	2062	12/10/2008	86,817.37	74,191.80					
6963	2811	Bralia	Cinesu	1423	964	149/4	1	13,928.00	2062	12/10/2008	33,521.63	28,647.20					
6964	2811	Bralia	Cinesu	1419	960	149/1	1	20,432.50	2061	12/10/2008	49,176.51	42,025.63					
6964	2811	Bralia	Cinesu	1420	961	149/2	1	23,578.00	2061	12/10/2008	56,747.03	48,494.70					
6965	2811	Bralia	Cinesu	1421	962	149/3	1	3,489.50	2061	12/10/2008	8,308.46	7,176.68					
6966	2812	Bralia	Romanu	3431	73698	27	160/33	12,180.00	997	2/19/2009	29,315.00	24,221.72	1369	2020-12-11	2021-09-01	12,180.00	1,638.21
6967	2813	Tulecea	Greci	34489	34489	41	403/16	5,000.00	106	12/27/2009	8,630.00	7,037.50					
6968	2814	Constansta	Croacia	101564 (CF vechi 11755)	101564 (CF vechi 11755)	-	A 11/8	47,500.00	490	4/22/2010	81,967.00	61,952.00	1154	2020-10-06	2021-09-01	47,500.00	1,519.85
6973	2818	Constansta	Croacia	102665	102665	15/16	15/16	98,000.00	1948	7/12/2013	169,111.00	125,943.00	1154	2020-10-06	2021-09-01	98,000.00	3,135.69
6975	2820	Tulecea	Greci	34527	34527	40	384/10	20,000.00	110	12/27/2009	34,512.00	29,474.71					
6977	2822	Tulecea	Greci	1089	950/N	45	432	15,001.50	133	13/07/2009	25,887.25	22,673.99					
6978	2822	Tulecea	Greci	1088	951/N	39	379	5,625.00	133	13/07/2009	9,706.75	8,501.91					
6980	2823	Tulecea	Casimcea	30119	30119	115	1118	5,000.00	414	3/12/2010	8,628.00	7,024.00	1391	2020-12-17	2021-09-01	5,000.00	35.25
6982	2824	Tulecea	Casimcea	32883	32883	52	162	10,000.00	417	3/12/2010	17,256.00	13,737.00	1391	2020-12-17	2021-09-01	10,000.00	70.50
6983	2824	Tulecea	Casimcea	30299	30299	101	1000	10,000.00	415	3/12/2010	17,256.00	14,074.00	1391	2020-12-17	2021-09-01	10,000.00	70.50
6984	2825	Tulecea	Casimcea	32876	32876	52	162	15,000.00	416	3/12/2010	25,884.00	20,614.00	1391	2020-12-17	2021-09-01	15,000.00	105.75
6985	2825	Tulecea	Casimcea	30297	30297	101	1000	15,000.00	413	3/12/2010	25,884.00	21,101.50	1391	2020-12-17	2021-09-01	15,000.00	105.75
6986	2826	Bralia	Romanu	3396	71232	104	581/19	12,100.00	2129	12/19/2008	29,122.00	24,243.00	0	2020-12-21	2021-09-01	12,100.00	76.25
6987	2826	Bralia	Romanu	3397	71241	77	450/6	9,000.00	2129	12/19/2008	21,661.00	18,032.00	1245	2020-11-10	2021-09-01	9,000.00	210.97
6988	2827	Tulecea	Greci	36126 (NC vechi 1076)	36126 (CF sporadic 31322)	41	414/25	15,000.00	109	1/27/2009	25,884.00	21,788.50					
6989	2828	Bralia	Insurati	9211	7975	146	15 lot 1	11,589.00	1111	9/9/2009	27,891.81	21,375.85					
6990	2828	Bralia	Insurati	9212	7976	146	15 lot 2	4,711.00	1111	9/9/2009	11,338.19	8,689.15					

6996	2832	Braşu	Ulinu	70288	58	52 lot 1	3.900.00	396	3/26/2010	9.386.19	7.882.93	1757	2019-12-04	2020-2021	2021-09-01	3.900.000	188.87
6997	2832	Braşu	Ulinu	70290	33	72	3.000.00	396	3/26/2010	7.220.14	6.063.79	1757	2019-12-04	2020-2021	2021-09-01	3.000.000	145.28
6998	2832	Braşu	Ulinu	70291	32	80	1.049.25	396	3/26/2010	2.525.24	2.120.62	1757	2019-12-04	2020-2021	2021-09-01	1.049.25	50.81
6999	2832	Braşu	Ulinu	70292	1	326	2.827.50	396	3/26/2010	6.804.98	5.715.27	1757	2019-12-04	2020-2021	2021-09-01	2.827.50	136.93
7000	2832	Braşu	Ulinu	70289	58	52 lot 2	30.00	396	3/26/2010	72.20	60.44	1757	2019-12-04	2020-2021	2021-09-01	30.000	1.45
7003	2833	Braşu	Romanu	71293	40	230/3/3	4.722.00	1825	10/29/2008	11.364.70	9.240.18	1369	2019-12-11	2020-2021	2021-09-01	4.722.000	635.11
7004	2833	Braşu	Romanu	71293	48	271/7/3	3.063.00	1825	10/29/2008	7.371.89	5.993.70	1255	2019-11-19	2020-2021	2021-09-01	3.063.000	67.04
7007	2835	Braşu	Ianca	4965	100/3	66	9.348.00	1966	11/25/2008	22.498.71	17.361.30	1221	2020-10-27	2020-2021	2021-09-01	9.348.000	290.74
7009	2832	Braşu	Ulinu	70288	58	52 lot 1	1.300.00	396	3/26/2010	3.128.73	2.627.98	1757	2019-12-04	2020-2021	2021-09-01	1.300.000	62.96
7010	2832	Braşu	Ulinu	70290	33	72	1.000.00	396	3/26/2010	2.406.71	2.021.60	1757	2019-12-04	2020-2021	2021-09-01	1.000.000	48.43
7011	2832	Braşu	Ulinu	70291	32	80	349.75	396	3/26/2010	841.75	707.21	1757	2019-12-04	2020-2021	2021-09-01	349.75	16.94
7012	2832	Braşu	Ulinu	70292	1	326	942.50	396	3/26/2010	2.268.33	1.904.76	1757	2019-12-04	2020-2021	2021-09-01	942.50	45.64
7013	2832	Braşu	Ulinu	70289	58	52 lot 2	10.00	396	3/26/2010	24.07	20.15	1757	2019-12-04	2020-2021	2021-09-01	10.000	0.48
7014	2837	Braşu	Insurmei	80756	144	247	2.395.00	1085	6/13/2013	5.764.00	3.949.00						
7015	2837	Braşu	Insurmei	84364	177	267 lot 2	3.400.00	1814	12/20/2011	78.573.00	60.504.39						
7016	2837	Braşu	Insurmei	75145	146	172	33.298.00	995	4/16/2009	56.073.00	44.854.00						
7019	2838	Braşu	Insurmei	84362	217	181	3.200.00	155	2/9/2009	7.702.17	5.457.15						
7020	2838	Braşu	Insurmei	8525	146	102	1.678.00	155	2/9/2009	4.038.83	2.861.85						
7022	2840	Tulcea	Greci	1107	15	98	5.000.00	283	3/6/2009	8.628.00	6.839.33						
7023	2841	Urmila	Ianca	4301	27	143/4	6.111.50	314	3/12/2009	14.709.06	12.345.06	1662	2020-11-17	2020-2021	2021-09-01	6.111.50	139.01
7024	2841	Braşu	Ianca	4302	27	143/62	14.832.50	314	3/12/2009	35.698.61	29.961.76	1662	2020-11-17	2020-2021	2021-09-01	14.832.50	337.38
7025	2841	Braşu	Ianca	4303	27	143/73	7.485.00	314	3/12/2009	18.014.77	15.119.79	1662	2020-11-17	2020-2021	2021-09-01	7.485.000	170.26
7027	2841	Braşu	Ianca	70381	21	76/48	1.586.50	120	1/26/2010	3.818.00	3.045.50	1344	2020-12-08	2020-2021	2021-09-01	1.586.50	20.75
7029	2843	Braşu	Insurmei	73257	146	31	16.138.50	352	3/19/2009	38.841.78	30.768.86						
7030	2843	Braşu	Insurmei	8630	197	39/22	445.50	352	3/19/2009	1.072.22	849.14						
7036	2847	Tulcea	Micin	30497	20	49/62	7.500.00	1165	9/16/2009	12.942.00	10.795.00						
7037	2848	Tulcea	Greci	34552	43	38/215	45.061.00	285	3/6/2009	77.653.00	66.238.69						
7038	2848	Tulcea	Greci	1098	27	626	17.000.00	284	3/6/2009	29.336.00	24.818.99						
7040	2850	Tulcea	Greci	34548	40	382	87.500.00	272	3/4/2009	150.992.00	126.035.90						
7046	2856	Cristianu	Crusen	101576 (nr cadastrel vechi 10759)		A 11/15	32.166.67	489	4/23/2010	55.507.00	41.778.00	1154	2020-10-06	2020-2021	2021-09-01	32.166.67	1.029.23
7047	2857	Braşu	Ianca	4820	27	143/42	1.500.00	1967	11/25/2008	4.332.00	3.792.00	1662	2020-11-17	2020-2021	2021-09-01	1.500.000	40.94
7048	2857	Braşu	Ianca	4821	27	143/97	1.533.33	1967	11/25/2008	3.690.21	3.230.00	1662	2020-11-17	2020-2021	2021-09-01	1.533.33	34.88
7051	2858	Tulcea	Jilila	31612	40	808	7.500.00	1675	11/16/2009	12.942.10	10.651.53						
7053	2859	Braşu	Insurmei	8849	136	244	1.609.00	700	6/11/2009	3.872.58	2.961.28						
7054	2859	Braşu	Insurmei	8848	194	30 lot 1	4.504.50	700	6/11/2009	10.841.54	8.288.59						
7055	2859	Braşu	Insurmei	8847	194	30 lot 2	7.320.50	700	6/11/2009	17.859.83	13.655.28						
7056	2859	Braşu	Insurmei	75117	198	114	6.050.00	700	6/11/2009	14.561.28	11.132.86						
7057	2859	Braşu	Insurmei	8851	140	1201	1.170.00	700	6/11/2009	2.815.98	2.153.04						
7058	2859	Braşu	Insurmei	8846	138	481	496.00	700	6/11/2009	1.193.78	912.95						
7064	2861	Braşu	Ulinu	3554	95	40	9.600.00	1340	10/14/2009	23.104.44	19.291.56	1757	2019-12-04	2020-2021	2021-09-01	9.600.000	464.90

7065	2861	Braşov	Ulmii	3545	70049	106	7143	1.520.00	1340	10/14/2009	3.658.20	3.054.21	1243	2020-11-10	2020-2021	2021-09-01	1.530.000	28.61
7066	2861	Braşov	Ulmii	3546	70050	50/1/2	487	2.080.00	1340	10/14/2009	5.005.96	4.179.75	1244	2020-11-10	2020-2021	2021-09-01	2.080.000	53.38
7067	2861	Braşov	Ulmii	3547	70051	50/1/1	235	1.041.00	1340	10/14/2009	2.505.39	2.091.48	1244	2020-11-10	2020-2021	2021-09-01	1.041.000	26.72
7069	2861	Braşov	Ulmii	71188	71188	105	44	12.160.00	1837	9/20/2011	29.288.00	21.902.19	1244	2020-11-10	2020-2021	2021-09-01	12.160.000	312.29
7072	2862	Tulcea	Gresii	34834	34834	34	281	10.000.00	238	3/16/2009	17.256.00	14.584.42						
7075	2864	Braşov	Romanii	1340	71297	91	522/1	5.800.00	1945	11/19/2008	13.958.86	11.639.00	1647	2020-11-11	2020-2021	2021-09-01	5.800.000	146.48
7076	2864	Braşov	Romanii	1348	71306	89	507/6/1	4.200.00	1945	11/19/2008	10.108.14	8.428.00	1647	2020-11-11	2020-2021	2021-09-01	4.200.000	106.07
7077	2865	Tulcea	Casimcea	30548	30548	49	477	12.500.00	1015	6/22/2011	21.570.00	17.375.15	1391	2020-12-17	2020-2021	2021-09-01	12.500.000	88.13
7078	2865	Tulcea	Casimcea	30485	30485	55	531	12.500.00	1015	6/22/2011	21.570.00	17.375.15	1391	2020-12-17	2020-2021	2021-09-01	12.500.000	88.13
7080	2867	Tulcea	Gresii	36919 (NC vechi 1104)	36919 (CF sporadic 31335)	8	21	10.000.00	281	3/6/2009	17.256.00	14.600.33						
7081	2841	Braşov	Ianca	5100	4301	27	143/4	3.055.75	314	3/12/2009	7.545.53	6.173.03	1662	2020-11-17	2020-2021	2021-09-01	3.055.75	69.51
7082	2841	Braşov	Ianca	5101	4302	27	143/62	7.416.25	314	3/12/2009	17.849.31	14.980.38	1662	2020-11-17	2020-2021	2021-09-01	7.416.25	168.69
7083	2841	Braşov	Ianca	5102	4303	27	143/73	3.742.50	314	3/12/2009	9.007.39	7.559.39	1662	2020-11-17	2020-2021	2021-09-01	3.742.50	85.13
7085	2841	Braşov	Ianca	70381	70381	21	7648	793.25	120	1/26/2010	1.909.00	1.522.75	1344	2020-12-08	2020-2021	2021-09-01	793.25	10.38
7088	2870	Braşov	Ulmii	71484	71484	62	21	7.987.00	2195	11/30/2011	19.223.16	16.327.15	1757	2020-12-04	2020-2021	2021-09-01	7.987.000	386.79
7089	2870	Braşov	Ulmii	71483	71483	5/1	34	4.388.00	2195	11/30/2011	10.561.07	8.970.04	1242	2020-11-10	2020-2021	2021-09-01	4.388.000	103.23
7090	2871	Tulcea	Jijila	30220	30220	40/10	3773	1.000.00	1674	1/16/2009	1.725.62	1.444.95						
7091	2871	Tulcea	Jijila	30217	30217	30	673	7.200.00	1674	1/16/2009	12.424.44	10.400.44						
7092	2871	Tulcea	Jijila	30211	30211	40	825	7.500.00	1674	1/16/2009	12.942.12	10.834.13						
7093	2871	Tulcea	Jijila	33415	33415	40/3	1010	10.000.00	1674	1/16/2009	17.256.16	14.445.50						
7094	2871	Tulcea	Jijila	33411	33411	35	1441	5.000.00	1674	1/16/2009	8.628.08	7.222.75						
7095	2871	Tulcea	Jijila	33416	33416	18/4	2941	2.800.00	1674	1/16/2009	4.831.73	4.045.06						
7097	2871	Tulcea	Jijila	30899	30899	24/1	3725	12.600.00	1674	1/16/2009	21.742.77	18.201.78						
7099	2873	Tulcea	Ianca	30443	30443	7	77/2	10.000.00	1420	10/15/2009	17.256.00	14.767.19	1207	2020-10-20	2020-2021	2021-09-01	10.000.000	280.34
7104	2876	Tulcea	Gresii	35944 (NC vechi 1102)	35944 (CF sporadic 31337)	58	670	3.069.00	280	3/6/2009	5.295.87	4.583.17						
7105	2876	Tulcea	Gresii	35946 (NC vechi 1101)	35946 (CF sporadic 31336)	58	670	6.931.00	280	3/6/2009	11.960.13	10.350.16						
7110	2841	Braşov	Ianca	5100	4301	27	143/4	3.055.75	314	3/12/2009	7.545.53	6.173.03	1662	2020-11-17	2020-2021	2021-09-01	3.055.75	69.51
7111	2841	Braşov	Ianca	5101	4302	27	143/62	7.416.25	314	3/12/2009	17.849.31	14.980.38	1662	2020-11-17	2020-2021	2021-09-01	7.416.25	168.69
7112	2841	Braşov	Ianca	5102	4303	27	143/73	3.742.50	314	3/12/2009	9.007.39	7.559.39	1662	2020-11-17	2020-2021	2021-09-01	3.742.50	85.13
7114	2841	Braşov	Ianca	70381	70381	21	7648	793.25	120	1/26/2010	1.909.00	1.522.75	1344	2020-12-08	2020-2021	2021-09-01	793.25	10.38
9205	3695	Vaslui	Crivita	70048	70048	109	2038/15	5.000.00	1909	6/5/2009	4.042.00	2.003.00						
9206	3696	Vaslui	Crivita	100340	100340	152	251/17	13.542.00	2825	10/25/2011	22.138.38	18.082.80						
9217	3701	Vaslui	Tulova	70050	70050	26	148/6	4.002.00	1906	6/5/2009	3.235.00	1.302.00	1290	2020-09-24	2020-2021	2021-09-01	4.002.000	78.74
9218	3702	Vaslui	Tulova	70049	70049	26	148/1	11.609.00	1907	6/5/2009	9.384.00	6.205.00	1290	2020-09-24	2020-2021	2021-09-01	11.609.000	228.42

9219	3703	Vaslui	Grivita	691	70907	106	1980/10	5.000.00	438	24/2/2009	4.042.05	2.620.39	1142	2020-10-02	2020-2021	2021-09-01	5.000.00	-	248.45
9221	3704	Vaslui	Grivita	690	70903	106	1980/10	5.000.95	439	24/2/2009	4.042.03	2.620.38	1142	2020-10-02	2020-2021	2021-09-01	5.000.95	-	248.45
12764	2618	Tulcea	Smantani	377	30002	38	268/1	12.500.00	142	1/22/2010	21.570.00	18.460.46	1206	2020-10-20	2020-2021	2021-09-01	12.500.00	350.42	-
12767	2618	Tulcea	Mancin	1589	30038	17	427/1	2.500.00	139	1/22/2010	4.314.00	2.579.00							
12768	2618	Tulcea	Mancin	1589	30038	17	427/1	4.000.00	145	1/22/2010	6.902.00	5.310.00							
12769	2618	Tulcea	Mancin	1540	30045	7	77/1	1.575.00	141	1/22/2010	2.718.00	1.546.15	1207	2020-10-20	2020-2021	2021-09-01	1.575.00	44.15	-
12770	2618	Tulcea	Mancin	1540	30045	7	77/1	2.520.00	144	1/22/2010	4.349.00	3.335.55	1207	2020-10-20	2020-2021	2021-09-01	2.520.00	70.04	-
43808	2743	Brahila	Insuratzei	21604	71604	197	502	1.951.00	330	3/11/2011	4.695.82	2.760.87							
43809	2743	Brahila	Insuratzei	73605	70306	197	502	1.920.00	330	3/11/2011	4.621.20	2.717.00							
49863	2645	Tulcea	Mancin	30599	30599	7	77	3.108.00	1512	10/24/2009	5.363.16	4.466.40	1207	2020-10-20	2020-2021	2021-09-01	3.108.00	87.13	-
55992	2739	Brahila	Insuratzei	8945	74885	197	501 lot 3	2.265.00	671	5/29/2013	5.451.20	3.588.54							
6791	2739	Brahila	Insuratzei	8947	74887	197	501 lot 2	2.302.00	671	5/29/2013	5.540.25	3.647.13							
56096	2718	Brahila	Cioeite	1851	1403	20	64	3.900.00	1780	10/24/2008	9.386.43	8.021.00	1250	2020-11-16	2020-2021	2021-09-01	3.900.00	90.37	-
56097	2718	Brahila	Cioeite	1852	1404	32	37	2.800.00	1780	10/24/2008	6.738.98	5.759.00	1250	2020-11-16	2020-2021	2021-09-01	2.800.00	64.88	-
59036	2274	Brahila	Insuratzei	6273	4876	179	290 lot 2	261.00	1451	12/21/2007	628.17	573.20							
59455	2776	Tulcea	Mancin	31380	31380	15	1/3	3.878.00	1515	10/28/2009	6.692.09	4.045.12							
65269	2287	Tulcea	Caraltiu	33181	33181	23	1621V	6.240.00	439	5/21/2010	10.750.80	9.274.20							
72612	2494	Tulcea	Mancin	30617	30617	7	77	3.815.00	1419	10/14/2009	6.583.16	5.409.69	1207	2020-10-20	2020-2021	2021-09-01	3.815.00	106.95	-
73151	2111	Tulcea	Jijila	31848	31848	16	2863	1.484.00	1681	11/16/2009	2.560.78	2.238.50							
76790	2507	Tulcea	Mancin	32442	32442	27	621/1	3.437.00	1691	11/26/2009	0.00	4.869.09							
76791	2507	Tulcea	Mancin	32443	32443	20	496/3	5.514.00	1691	11/26/2009	0.00	7.811.37							
9195	3691	Mures	Mihesu De Campie	50310	50310	49	1406/17	18.000.00	2197	9/30/2011	20.190.16	15.183.24							
9196	3691	Mures	Mihesu De Campie	50310	50310	49	1407/3	500.00	2197	9/30/2011	560.84	421.92							
9224	3706	Mures	Mihesu De Campie	50260	50260	55	1515/9	7.000.00	2198	9/30/2011	7.851.78	5.351.32							
9225	3706	Mures	Mihesu De Campie	50260	50260	55	1513/9/1	3.100.00	2198	9/30/2011	3.477.22	2.369.56							
9233	3714	Mures	Mihesu De Campie	50183	50183	50	1427/8/2	10.000.00	910	7/7/2011	11.217.00	8.236.48							
9239	3719	Mures	Mihesu De Campie	50036	50036	1	2/31	7.000.00	674	7/2/2009	7.852.00	5.482.50							
9246	3722	Mures	Mihesu De Campie	50297	50297	15	211/40	9.000.00	1543	9/30/2011	10.095.00	7.600.66							
9247	3722	Mures	Mihesu De Campie	50050	50050	55	1585/1/5	9.600.00	787	7/2/2009	10.768.00	7.594.08							
9254	3728	Mures	Iclanzel	50286	50286	3	85/9	1.900.00	2352	11/9/2011	2.131.21	1.615.64							
9255	3728	Mures	Iclanzel	50286	50286	3	923/9	5.800.00	2352	11/9/2011	6.505.79	4.932.80							
9256	3729	Mures	Mihesu De Campie	50194	50194	50	1427/5	5.600.00	908	7/7/2011	6.280.84	4.671.91							
9257	3729	Mures	Mihesu De Campie	50261	50261	55	1508/10	2.000.00	908	7/7/2011	2.243.16	1.668.33							
9263	3733	Mures	Mihesu De Campie	50129	50129	21	317/1	15.000.00	945	6/10/2010	16.825.00	13.171.00	1312	2020-12-02	2020-2021	2021-09-01	15.000.00	135.95	-
9264	3734	Mures	Mihesu De Campie	50130	50130	21	317/4	8.000.00	946	6/10/2010	8.973.00	6.919.00	1312	2020-12-02	2020-2021	2021-09-01	8.000.00	72.51	-
9265	3735	Mures	Mihesu De Campie	50196	50196	70	1822/1/2	4.300.00	912	7/7/2011	4.823.00	3.073.76							
5329	2167	Inhontia	Albesti	21335	21335	113	20	13.100.00	150	1/27/2014	32.243.00	28.387.00	1053	2020-09-18	2020-2021	2021-09-01	13.100.00	575.75	-
7059	2860	Inhontia	Suditi	22967	22967	95/6	41	5.600.00	1320	1/29/2016	14.356.63	10.746.32							
7060	2860	Inhontia	Suditi	20605	20605	237/4	75	2.400.00	1320	1/29/2016	6.152.84	4.605.57							
7062	2860	Inhontia	Suditi	22995	22995	466/3	1320	14.700.00	1320	1/29/2016	37.686.16	28.209.71							
9234	3715	Prilova	Colceag	21079	21079	23	239/1	5.000.00	323	2/28/2014	11.310.00	8.890.50							
9235	3715	Prilova	Colceag	21100	21100	39	361/1	5.000.00	323	2/28/2014	11.330.00	8.890.50							

10833	4439	Giurgiu	Toporu	30910	30910	51	1.600.00	8479	8/26/2015	3.796.42	3.212.30	-	-	-	-		
10834	4439	Giurgiu	Toporu	30915	30915	51	1.300.00	8479	8/26/2015	3.084.59	2.610.80	-	-	-	-		
10835	4439	Giurgiu	Toporu	30912	30912	50	1.700.00	8479	8/26/2015	8.779.23	7.429.35	-	-	-	-		
10836	4439	Giurgiu	Toporu	30977	30977	50	1.700.00	8479	8/26/2015	4.033.70	3.413.89	-	-	-	-		
10837	4439	Giurgiu	Toporu	30914	30914	49	2.500.00	8479	8/26/2015	5.931.91	5.020.07	-	-	-	-		
10838	4439	Giurgiu	Toporu	30911	30911	49	2.500.00	8479	8/26/2015	5.931.91	5.020.07	-	-	-	-		
10839	4439	Giurgiu	Toporu	30913	30913	48	8.400.00	8479	8/26/2015	19.931.23	16.866.92	-	-	-	-		
56222	2806	Calarasi	Borcea	23834	23834	355/1	9.990.00	703	8/8/2014	25.858.00	19.934.10	-	-	-	-		
5617	2290	Tulcea	Macin	32066	32066	27	20.000.00	146	3/28/2014	34.512.09	28.525.20	1033	2020-09-16	2020-09-01	20.000.00	742.20	
6371	2563	Tulcea	Macin	30500	30500	20	8.028.57	381	6/4/2014	15.407.00	12.590.00	-	-	-	-	-	
6386	2572	Braila	Faurei	1356	70711	17	11774	1599	10/17/2014	12.034.00	10.869.00	646	2020-07-15	2020-12-02	5.000.00	670.71	
6658	2689	Braila	Insuratci	73812	73812	198	2.650.08	2634	12/21/2016	6.378.00	4.118.00	-	-	-	-	-	
6825	2749	Braila	Insuratci	84196	84196	210	6.488.00	87	2/3/2016	15.615.00	12.048.00	-	-	-	-	-	
6850	2761	Braila	Faurei	70678	70678	17	26.300.00	777	5/30/2014	63.298.00	55.036.76	646	2020-07-15	2020-12-02	26.300.00	3.527.92	
6855	2764	Braila	Romanu	73878	73878	54	12.500.00	316	3/14/2014	30.085.00	22.657.50	1255	2020-11-19	2021-09-01	12.500.00	273.39	
7017	2838	Braila	Insuratci	80616	80616	145	2.500.00	834	11/5/2013	6.017.00	4.130.24	-	-	-	-	-	
9260	3731	Mures	Mihesu De Campie	50522	50522	30	5.000.00	249	1/30/2015	5.608.00	4.267.48	-	-	-	-	-	
9261	3731	Mures	Mihesu De Campie	50307	50307	30	4.000.00	250	1/30/2015	4.487.00	2.785.56	-	-	-	-	-	
TOTAL							9.667.985.98			19.932.070.04	16.940.250.46				4.045.106.13	104.399.68	29.064.08

**Consiliul de Administrație al  
Europa Capital S.A.**

**Președintele Consiliului de administrație  
Belloiu Radu-Florian**



**Membru în Consiliul de administrație  
Iorga Danut**



**Membru în Consiliul de administrație  
Operational Excellence Expert SRL**

**Prin reprezentant permanent,  
Iorga Dana-Cristina**



**ANEXA 4. CREANȚE CLIENTI SI AJUSTARILE AFERENTE CARE SE TRANSMIT CĂTRE SOCIETĂȚEA BENEFICIARĂ;**

Cont	Titlu	Sold 31.12.2020-contul 4111 Creanțe Clienti	grad estimat incusare	Sold 31.12.2020- contul 491 Provizioane creanțe clienti	Sold net 31.12.2020 Creanțe clienti
4111.AGRO	AGRO DANIEL SRL	1.99	100%	0.00	1.99
4111.AGRO G	AGRO GHERGANIRAD SRL	13.653.97	100%	0.00	13.653.97
4111.AGROMEC MERISANI SA	AGROMEC MERISANI SA	12.061.31	100%	0.00	12.061.31
4111.ALBINET IOAN-LUCIAN PFA	ALBINET IOAN-LUCIAN PERSOANA FIZICA AUTORIZATA	1.111.67	100%	0.00	1.111.67
4111.ARDELEANU	ARDELEANU CATALINA	4.134.00	50%	2.067.00	2.067.00
4111.BOBAGRO	BOBAGRO ABC SRL	823.31	100%	0.00	823.31
4111.CIUPERCA	CIUPERCA GICA	1.406.75	100%	0.00	1.406.75
4111.II EPURAS	EPURAS LEONARD-LAURENTIU INTREPRINDERE INDIVIDUALA	2.924.09	100%	0.00	2.924.09
4111.EVGHE	EVGHE SRL	1.00	100%	0.00	1.00
4111.FOCSA	FOCSA IOAN-FLORIN	145.16	100%	0.00	145.16
4111.GOLDENBAN	GOLDENBAN SRL	682.09	100%	0.00	682.09
4111.IACOB MIHAI II	IACOB MIHAI II	3.524.13	100%	0.00	3.524.13
4111.IACOB S	IACOB STELICA	2.783.00	100%	0.00	2.783.00
4111.IOANA	IOANA & ILINCA SRL	1.441.09	80%	288.22	1.152.87
4111.ISTRATEC	ISTRATEC. MARIA INTREPRINDERE INDIVIDUALA	3.901.05	100%	0.00	3.901.05
4111.LIXAND	LIXAND COM SRL	837.85	100%	0.00	837.85
4111.MARIN I	MARIN IULIAN-IONEL PERSOANA FIZICA AUTORIZATA	4.220.26	100%	0.00	4.220.26
4111.MARIN N.GHEO PFA	MARIN N.GHEO PFA	23.856.78	100%	0.00	23.856.78
4111.MATAGRI	MATAGRI SRL	10.372.21	100%	0.00	10.372.21
4111.MITU GEORGE	MITU GEORGE	580.10	100%	0.00	580.10
4111.MOISE IO II	MOISE IORDAN INTREPRINDERE INDIVIDUALA	5.619.76	100%	0.00	5.619.76
4111.PODEREI	PODEREI	904.84	100%	0.00	904.84
4111.ROMARGA IMPEX	ROMARGA IMPEX	5.806.44	100%	0.00	5.806.44
4111.SARBU	SARBU M. IONUT-ADRIAN INTREPRINDERE INDIVIDUALA	401.47	100%	0.00	401.47
4111.SELENA BUSSINES	SELENA BUSSINES	5.836.60	80%	1.167.32	4.669.28
4111.SPICOZA	SPICOZA SRL	5.141.14	80%	1.028.23	4.112.91
4111.STANCIU	STANCIU GEORGIAN-MIHAI PERSOANA FIZICA AUTORIZATA	0.06	100%	0.00	0.06
4111.VANIB	VANIB CERES SRL	16.935.52	100%	0.00	16.935.52

4111.VASIM	VASIM SERV SRL	156.29	100%	0.00	156.29
4111.VASSTEL	VASSTEL SRL	26.651.56	100%	0.00	26.651.56
418	CLIENTI FACTURI DE INTOCMIT (ARENDA)	104.399.68	100%	0.00	104.399.68
<b>TOTAL</b>		<b>260.315.17</b>		<b>4.550.77</b>	<b>255.764.40</b>



\* Conform detaliere Anexa 3 Terenuri

**Consiliul de Administrație al  
Europa Capital S.A.**

**Președintele Consiliului de administrație  
Belloiu Radu-Florin**

**Membru în Consiliul de administrație  
Iorga Danut**

**Membru în Consiliul de administrație  
Operational Excellence Expert SRL**  
Prin reprezentant permanent,  
**Iorga Dana-Cristina**



**ANEXA 5. ALTE ACTIVE SI ALTE DATORII (CURENTE), CARE SE TRANSMIT CĂTRE SOCIETATEA BENEFICIARĂ**

Cont	Titlu cont	Sold final	
		Debit	Credit
401.ANIMA	ANIMA SPECIALITY MEDICAL SERVICES SRL	0.00	6.09
401.GEOAGRI	GEOAGRI CADASTRU SRL	0.00	297.50
401.SECOPS	SECOPS CONSULTING	0.00	999.60
408.1	OPERATIONAL EXCELLENCE EXPERT SRL	0.00	7.138.80
462.3	CLIENTI DIN ARENDA DE RESTITUIT	0.00	3.649.71
462.AGRIPINA	AGRIPINA PROSPER IMPEX - SOLD CT 4111	0.00	978.56
462.AGRO DAV	AGRO DAV BADEA SRL - SOLD CREDITOR 4111	0.00	0.92
462.AGRO-DORU	AGRO-DORU SRL - SOLD CREDITOR 4111	0.00	0.01
462.BEJ URSULESCU	BEJ URSULESCU FLOAREA	0.00	5.76
462.BRANZEA D	BRANZEA DUMITRU - SOLD CREDITOR 4111	0.00	0.36
462.CARMINA	CARMINA SRL - SOLD CREDITOR 4111	0.00	0.78
462.CIAUSU	CIAUSU DANIELA INTREPRINDERE INDIVIDUALA - SOLD CREDITOR 4111	0.00	0.41
462.COJOCARU II	COJOCARU V. FANEL II - SOLD CREDITOR 4111	0.00	0.74
462.FEURDAN	FEURDEAN MARIUS - SOLD CT 4111	0.00	350.18
462.GHEORGHE IONUT OVIDIU	GHEORGHE IONUT OVIDIU-SOLD CONT 4111	0.00	4.20
462.GHINDA	GHINDA ELENA PFA - SOLD CREDITOR 4111	0.00	16.60
462.SEULEAN	SEULEAN ALIN-CALIN SOLD CREDITOR 4111	0.00	25.52
462.TANUR	TANUR CRISTIAN AGRICULTUR - SOLD CT 4111	0.00	13.98
462.TRALMA	TRALMA SRL - SOLD CREDITOR 4111	0.00	55.50
462.VERITAS	SCPEJ VERITAS	0.00	258.00
462.VIORAGROMAR	VIORAGROMAR - SOLD CREDITOR 4111	0.00	0.01
471.1	ASIGURARE RASP CIVILA	2.68	0.00
421	Personal - salarii datorate	0.00	200.00
431	Asigurari sociale	120.00	0.00
436	Contribuția asiguratorie pentru munca	0.00	8.00
4382	Alte creante sociale	256.00	0.00
444	Impozitul pe venituri de natura salariilor	22.00	0.00
	<b>Total</b>	<b>400.68</b>	<b>14,011.23</b>

**Consiliul de Administrație al**

**Europa Capital S.A.**

**Președintele Consiliului de administrație**  
**Belloiu Radu Florian**

**Membru în Consiliul de administrație**  
**Iorga Danut**

**Membru în Consiliul de administrație**  
**Operational Excellence Expert SRL**  
**Prin reprezentant permanent,**  
**Iorga Dana-Cristina**

## ANEXA 6. ALTE CONTRACTE CARE SE TRANSMIT CĂTRE SOCIETATEA BENEFICIARĂ

Contracte (altele decât cele de arenda detaliate în Anexa 3)

Număr Contract	Data	Denumire partener comercial	Obiect contract	Nota
15.2	19.12.2018	SECOPS CONSULTING	servicii consultanta protectia datelor	cesiune partiala
1404	22.12.2020	Geoagri Cadastru SRL	administrare arenda	
1166	10/28/2016	Geoagri Cadastru SRL	servicii de reprezentare grafica in format digital .kmz	cesiune partiala
131	3/17/2014	Geoagri Cadastru SRL	intocmire documentatii cadastrale	cesiune partiala
356	6/4/2018	Geoagri Cadastru SRL	monitorizare culturi agricole prin analiza multispectrala de imagini satelitare	
9	1/9/2018	Geoagri Cadastru SRL	identificare, masurare si intarurare teren	cesiune partiala
10	1/9/2018	Geoagri Cadastru SRL	servicii solicitare extrase de carte funciara	cesiune partiala
45	2/3/2020	Geoagri Cadastru SRL	inregistrare contracte arenda	

Consiliul de Administrație al  
Europa Capital S.A.

Președintele Consiliului de administrație  
Belloiu Radu-Florian

Membru în Consiliul de administrație



Iorga Danut

Membru în Consiliul de administrație  
Operational Excellence Expert SRL  
Prin reprezentant permanent,  
Iorga Dana-Cristina

